К67/10

ИЛЛЮСТРИРОВАННЫЙ

ПУТЕВОДИТЕЛЬ

ПО СВЯТЫМЪ МѢСТАМЪ ВОСТОКА

ВЪ ДВУХЪ КНИГАХЪ

Составилъ А. А. ПАВЛОВСКІЙ,

подъ редакціею А. И. ПОПОВИЦКАГО.

КНИГА ПЕРВАЯ.

КНИГА ВТОРАЯ

Безплатное приложеніе къ журн. Русскій Паломникъ за 1903 г.

Случевскій, К. К. **Отъ поцѣлуя къ поцѣлую.** Романъ. издан. 2-е. Цѣна 1 руб. **Повѣсти и разсказы:** I. Городской голова.—II. Трусъ.—III. Она скучала.—IV. Костры. Цѣна 1 руб.

Добролюбовъ, Н. А. **Полное собраніе сочиненій.** Съ портрет., біографіей автора и библіографическимъ указателемъ. Изд. 6-е, въ 4-хъ томахъ, 2416 стран. большого формата, убористой печати. Цѣна за всѣ 4 тома 7 руб., въ переплетахъ 9 руб. Пересылка за 10 фунтовъ.

Елисѣевъ, А. В. **ПО БѢЛУ-СВѢТУ,** въ 4-хъ томахъ. Очерки и картины путешествій по тремъ частямъ Стараго Свѣта. Роскошное издан. больш. формата. Болѣе 1500 стр. текста и свыше 1500 оригинальныхъ рисунковъ русскихъ художниковъ. Цѣна за всѣ 4 тома 12 руб., въ переплетахъ 15 руб. Пересылка за 10 фунтовъ.

Пржевальскій, Н. М. **Путешествія** въ 2-хъ томахъ. Обработаны *А. В. Зеленинымъ*, въ формѣ разсказовъ по подлиннымъ сочиненіямъ, около 1000 стр. текста съ рисунками, портретами и картами. Цѣна за 2 тома большого формата 4 руб., въ роскошныхъ коленкор. переплетахъ 5 руб. Пересылка за 5 фунтовъ.

Захарьинъ-Якунинъ, И. Н. **Графъ В. А. Перовскій** и его зимній походъ въ Хиву, въ 2-хъ частяхъ, 216 стран., съ 2 портр. Цѣна 1 руб. 50 коп. **Хива.** Зимній походъ въ Хиву гр. Перовскаго въ 1839 г. Первое посольство въ Хиву въ 1842 г. 206 стран. Цѣна 50 коп. **Люди темные.** Очерки и разсказы изъ народнаго быта. 400 стран. Цѣна 1 руб. **Для народа.** Разсказы. 80 стран. Цѣна 20 к.

Соловьевъ-Несмѣловъ, Н. А. **Незамѣтные люди.** Повѣсти и разсказы. Цѣна 1 руб. **Среди людей.** Очерки и разсказы. Цѣна 1 руб.

Заринъ, А. Е. **Мужья и жены.** 23 новыхъ разсказа. 260 стран. Цѣна 1 руб. 50 к. **Тотализаторъ** 136 стран. Цѣна 50 коп. **Лѣто.** Петербургская повѣсть. 296 стран. Цѣна 1 руб. **Казнь** романъ. Цѣна 1 руб. **Призваніе** романъ. Цѣна 1 руб.

Выпис. изд. Сойкина изъ его книжн. магаз. (СПБ., Невскій, 96, уг. Надежд.) на сумму не менѣе одного руб., за перес. не платятъ, кромѣ тѣхъ издан., за которыя перес. показана особо.

К6 7/10

ИЛЛЮСТРИРОВАННЫЙ

ПУТЕВОДИТЕЛЬ

ПО СВЯТЫМЪ МѢСТАМЪ ВОСТОКА

ВЪ ДВУХЪ КНИГАХЪ

Составилъ А. А. ПАВЛОВСКІЙ,

подъ редакціею А. И. ПОПОВИЦКАГО.

КНИГА ПЕРВАЯ.

С.-ПЕТЕРБУРГЪ
Изданіе П. П. Сойкина
КНИЖНЫЙ СКЛАДЪ Отремянная, 12, соб. домъ
КНИЖНЫЙ МАГАЗИНЪ Невскій, 96, уг. Надеждинск.

Государств. публичная
Историческая
библиотека РСФСР
16248.28.

ДОЗВОЛЕНО ЦЕНЗУРОЮ. СПБ. 19 МАРТА 1903 Г.

ТИПОГРАФІЯ П. П. СОЙКИНА, СТРЕМЯННАЯ 12

ВВЕДЕНІЕ.

Ежегодно изъ Россіи на поклоненіе святымъ мѣстамъ Востока ѣздитъ 20—25 тысячъ русскихъ паломниковъ. Благодаря заботамъ Императорскаго Православнаго Палестинскаго Общества, которое значительно удешевило проѣздную плату и беретъ православныхъ паломниковъ на далекой чужбинѣ подъ свое руководительство, гостепріимно предоставляя въ ихъ распоряженіе свои подворья въ Палестинѣ, благодаря также усердію нѣкоторыхъ аѳонскихъ обителей, устроившихъ подворья въ Одессѣ и Константинополѣ, проѣздъ паломниковъ на Востокъ въ настоящее время облегчился.

Для болѣе обстоятельнаго ознакомленія паломниковъ какъ съ условіями путешествія на Востокъ, такъ и святынями этого далекаго, но родного каждому христіанину края, были изданы и спеціальные путеводители съ описаніемъ святынь и древностей Аѳона, Константинополя и Палестины. Но, несмотря на то, что они были изданы прекрасно, съ полнымъ описаніемъ всѣхъ

святынь въ историческомъ отношеніи, съ описаніемъ бытовыхъ особенностей жизни Востока, они уже устарѣли и не обладаютъ всѣми необходимыми для паломниковъ свѣдѣніями *практическими*, безъ которыхъ пускаться въ дальнюю дорогу крайне затруднительно и небезопасно.

Путешествуя въ теченіе нѣсколькихъ лѣтъ по Востоку и собирая матеріалъ, я задался цѣлью составить путеводитель, который давалъ бы всѣ нужныя практическія свѣдѣнія и вмѣстѣ съ тѣмъ—полное описаніе всѣхъ тѣхъ мѣстностей проѣзжать и посѣщать которыя приходится русскому паломнику. Насколько было возможно, я старался осуществить эту цѣль въ настоящей книжкѣ, въ которой читатель найдетъ всѣ свѣдѣнія, необходимыя съ самаго выѣзда за границу: какъ получить заграничный паспортъ, сколько гдѣ платить, какъ ѣхать, что осмотрѣть и т. п., а также описанія въ послѣдовательномъ порядкѣ всѣхъ мѣстностей, которыя встрѣтитъ паломникъ на Востокѣ.

Путеводитель раздѣляется на *двѣ книги*: въ первой читатель найдетъ описаніе пути отъ Одессы до Аѳона, во второй — отъ Аѳона до Іерусалима.

Давая возможно большее число иллюстрацій къ описаніямъ, я надѣюсь, что читателю, пожелавшему отправиться на поклоненіе святынямъ Востока, съ этими книгами въ рукахъ, будетъ легко ознакомиться съ мѣстностями всего далекаго пути отъ Одессы до Іерусалима. Это—моя посильная лепта на пользу православно-русскаго паломничества.

Источниками для настоящей книги, кромѣ нашего личнаго наблюденія, послужили слѣдующія книги:

Изданія Ильинскаго скита: *Путеводитель по Константинополю,* 1884 г. (ц. 1 р. 50 к.); *Путеводитель по св. Аѳонской горѣ,* 1889 г.

Изданія Пантелеимоновскаго монастыря: *Путеводитель по св. Аѳонской горѣ,* 1895 г.; *Вышній покровъ надъ Аѳономъ; Письма святогорца; Аѳонскій патерикъ.*

Изданіе Андреевскаго скита: *Путеводитель по Аѳону.*

Путешествія *Барскаго, епископа Порфирія Успенскаго* и мн. др.

А. Павловскій.

КНИГА ПЕРВАЯ.

АѲОНЪ.

ЧАСТЬ I.

ОТЪ ОДЕССЫ ДО АѲОНА.

1. Императорское Православное Палестинское Общество.

Императорское Православное Палестинское Общество основано съ цѣлью поддержанія *православія* въ Палестинѣ, а также и съ цѣлью облегченія русскимъ паломникамъ возможности путешествія къ святынямъ Востока. Для этой послѣдней цѣли Общество удешевило стоимость проѣзда, заграничнаго паломническаго паспорта и устроило для пріема паломниковъ въ Виѳлеемѣ, Назаретѣ и Іерусалимѣ свои подворья, гдѣ за очень дешевую плату можно получить пріютъ и столъ [1]), а также и провожатыхъ по Палестинѣ [2]).

---

[1]) Останавливающіеся въ общихъ палатахъ первые 14 дней ничего не платятъ, затѣмъ—ежедневно 3 к. за кровать. Подробности будутъ во II книгѣ путеводителя.

[2]) Императорское Православное Палестинское Общество проситъ за всѣми необходимыми свѣдѣніями обращаться къ уполномоченнымъ Общества: въ *Одессѣ* къ М. И. Осипову (Воронцовскій пер., д. Бодаревскаго), въ *Таганрогѣ* къ священнику Іакову Досычеву, въ *Александріи* къ А. Е. Прасино (главная контора Русскаго Общества Пароходства и Торговли) и въ *Іерусалимѣ* къ Николаю Григорьевичу Михайлову.

Въ Одессѣ и другихъ русскихъ городахъ, гдѣ есть уполномоченные О-ва, они провожаютъ паломниковъ на пароходы, даютъ всякіе указанія и совѣты, а іеромонахи Общества служатъ напутственный молебенъ и благословляютъ всякаго паломника св. Евангеліемъ. О времени выѣзда паломниковъ и количествѣ ихъ уполномоченными посредствомъ телеграфа дается знать въ Іерусалимъ.

Свѣдѣнія о заграничныхъ паспортахъ.

Желающіе отправиться на поклоненіе святынямъ Востока прежде всего должны имѣть паспортъ на жительство и позаботиться, чтобы его срокъ не подходилъ къ концу, а тѣмъ болѣе — не былъ пропущенъ, такъ какъ по такому виду *заграничнаго паспорта не выдадутъ.*

Примѣчаніе. Видами на жительство въ Россіи признаются: для духовныхъ, монашествующихъ лицъ и служащихъ на государственной службѣ—разрѣшеніе ихъ начальства; для отставныхъ—указъ объ отставкѣ; для почетныхъ гражданъ и купцовъ — свидѣтельство купеческихъ и городскихъ управъ; для мѣщанъ—паспортъ изъ мѣщанской управы и для крестьянъ — паспортъ изъ волостного правленія.

Жены или несовершеннолѣтніе, желающіе ѣхать одни, должны имѣть, кромѣ того, отъ мужа или родителей удостовѣреніе, съ приложеніемъ гербовой марки, *о согласіи ихъ на такую поѣздку.* Мужчины, достигшіе 18 лѣтъ, должны имѣть также свидѣтельство о приписке ихъ къ призывному участку, а лица, имѣющія болѣе 21 года,—свидѣтельства объ отбытіи воинской повинности или о зачисленіи ихъ въ ратники ополченія, если объ этомъ почему-либо ничего не сказано въ паспортѣ.

Имѣя видъ на жительство въ порядкѣ, первымъ долгомъ нужно хлопотать о *свидѣтельствѣ на выѣздъ за границу.* Такое свидѣтельство дается изъ мѣстнаго полицейскаго управленія. Свидѣтельство это имѣетъ силу только на поверстный срокъ, по 50 верстъ въ сутки. Примѣръ. Если вы ѣдете изъ Кіева до Одессы (600 в.), то свидѣтельство имѣетъ силу въ теченіе 12 дней, хотя бы вы ѣхали всего только одинъ день.

Въ теченіе срока свидѣтельства надо пріѣхать въ пограничный городъ и сдать паспортъ въ мѣстную канцелярію градоначальника (или губернатора) для обмѣна на заграничный паломническій.

Примѣчаніе. Паломническіе заграничные паспорты выдаются въ Одессѣ, Севастополѣ, Кишиневѣ, Керчи, Батумѣ и Тифлисѣ. Простые же заграничные паспорты выдаются въ каждомъ губернскомъ городѣ.

Въ случаѣ, если по какимъ-либо непредвидѣннымъ препятствіямъ, напр. по болѣзни, поверстный срокъ истекъ въ пути, надо въ томъ городѣ перемѣнить его на другой; иначе по пріѣздѣ въ Одессу или другой городъ могутъ не выдать свидѣтельства на выѣздъ за границу.

Одесса служитъ наиболѣе удобнымъ переѣзднымъ пунктомъ для паломниковъ уже потому, что здѣсь имъ не нужно самимъ хлопотать о заграничномъ паспортѣ. Въ Одессѣ каждаго паломника встрѣтятъ монахи съ подворій, достанутъ ему паспортъ, проводятъ на пароходъ и т. д.

Если почему-либо паломнику нельзя ѣхать черезъ

Одессу, а нужно ѣхать черезъ Батумъ, Севастополь, Керчь, Новороссійскъ,—какъ порты Чернаго моря, связанные съ желѣзнодорожной сѣтью, то хлопотать о заграничномъ паспортѣ придется ему самому.

Палестинское Общество предупреждаетъ, что *безъ свидѣтельства* на выѣздъ за границу лучше и не ѣхать, но если почему-либо паломникъ не могъ запастись таковымъ, то нужно хлопотать въ одномъ изъ вышеупомянутыхъ городовъ о его полученіи, хотя и безъ вѣроятія, что его непремѣнно выдадутъ: это зависитъ всецѣло отъ усмотрѣнія властей.

Получается свидѣтельство для выѣзда за границу такимъ путемъ. По пріѣздѣ въ данный городъ, надо прописаться въ мѣстномъ полицейскомъ управленіи затѣмъ надо подать прошеніе въ то же полицейское управленіе по формѣ

Въ (такое-то) Полицейское управленіе.

Такого-то (званіе, имя отчество, фамилія, адресъ)

ПРОШЕНІЕ.

Представляя при семъ мои документы (перечислить по номерамъ), имѣю честь покорнѣйше просить (такое-то) Полицейское управленіе о выдачѣ мнѣ свидѣтельства на безпрепятственный выѣздъ за границу, для представленія въ канцелярію (градоначальника или губернатора)

(Подпись).

Годъ, мѣсяцъ и число.

Примѣчаніе. **Гербоваго сбора уплачивается 1 р. 60 к.**

По полученіи разрѣшенія, надо представить его въ казначейство вмѣстѣ съ заявленіемъ и съ приложеніемъ 50 коп. Заявленіе пишется по такой формѣ

Въ (такое-то) Казначейство

Такого - то (званіе, имя отчество, фамилія, адресъ)

ЗАЯВЛЕНІЕ.

Представляя при семъ 50 к. за бланкъ заграничнаго паспорта, покорнѣйше прошу мнѣ выдать квитанцію.

(Подпись).

Годъ, мѣсяцъ и число.

Затѣмъ это свидѣтельство, вмѣстѣ съ свидѣтельствомъ на выѣздъ за границу и съ нижеслѣдующимъ прошеніемъ, надо подать въ канцелярію губернатора или градоначальника.

Его Превосходительству Господину (губернатору или градоначальнику).

Такого-то (званіе, имя, отчество, фамилія, адресъ)

ПРОШЕНІЕ.

Желая отправиться на поклоненіе въ св. мѣста Востока и представляя при семъ свидѣтельство для выѣзда за границу и видъ на жительство (подробно перечислить названія и №№ документовъ), имѣю честь покорнѣйше просить Ваше Превосходительство о выдачѣ мнѣ заграничнаго паспорта.

(Подпись).

Годъ, мѣсяцъ, и число.

2. Краткіе маршруты и цѣны билетовъ.

Таблица № 1-й [1]).

Отъ городовъ.	Чрезъ города.	Въ города.	Количество верстъ.	Стоимость проѣзда.		
				I кл.	II кл.	III кл.
Архангельскъ . . .	Вологда—Москва	Севастополь . . .	3.098	43,00	25,80	17,20
Астрахань	Красноводскъ—Баку	Батумъ	1.500	27,00	17,40	10,10
Варшава	Ковель—Казатинъ	Одесса	1.137	22,50	13,50	9,00
Екатеринославъ . .	Синельниково	Севастополь . .	532	14,00	8,40	5,60
Иркутскъ	Челябинскъ—Самара—Царицынъ .	Новороссійскъ .	5.055	78,10	46,95	30,15
Москва	Курскъ—Кіевъ	Одесса	1.559	27,50	16,50	11,00
Москва	Курскъ—Харьковъ	Севастополь . .	1.440	26,50	15,90	10,60
Новочеркасскъ . .	Ростовъ-на-Дону—Таганрогъ . . .	Керчь	—	10,93	6,56	40,20

Нижній-Новгородъ .	Москва—Кіевъ	Одесса	1.969	32,00	19,20	12,80
Нижній-Новгородъ .	Царицынъ	Новороссійскъ . .	2.438	35,00	21,75	12,00
Оренбургъ	Самара—Царицынъ	Новороссійскъ . .	1.991	37,10	22,35	13,75
С.-Петербургъ . .	Москва—Брянскъ—Кіевъ	Одесса	2.140	33,50	20,10	13,40
С.-Петербургъ . . .	Вильно—Ровно	Одесса	1.818	30,50	18,30	12,20
С.-Петербургъ . . .	Москва—Харьковъ	Севастополь . . .	2.049	32,50	19,50	13,00
Саратовъ	Воронежъ—Курскъ—Кіевъ . . .	Одесса	2.128	33,50	20,10	13,40
Тамбовъ.	Кишиневъ—Царицынъ	Новороссійскъ . .	1.323	33,50	20,10	13,05
Уральскъ	Саратовъ—Царицынъ	Новороссійскъ . .	1.725	33,65	20,30	12,80

---

[1]) Въ графахъ «Стоимость билетовъ» цифры послѣ запятыхъ обозначаютъ количество копѣекъ, до запятыхъ—рубли.

Константинополь. Андре

вское подворье (къ стр. 34).

Цѣны паломническихъ книжекъ I и II класса до Іерусалима и обратно.

Таблица № 2-й [1]).

ЧРЕЗЪ ОДЕССУ.	До Іерусалима и обратно.			
	I класса.		II класса,	
	съ прод. на пар.	безъ прод.	съ прод. на пар.	безъ прод.
Отъ С.-Петербурга, чрезъ Москву, Курскъ и Кіевъ . .	281,50	207,00	201,00	145,50
» » » Вильно и Ровно	274,50	200,00	197,00	141,50
» Москвы » Курскъ и Кіевъ	268,50	194,00	193,00	138,00
» Кіева.	243,50	169,00	178,00	123,00
» Ниж.-Новгорода чрезъ Москву, Курскъ и Кіевъ. .	277,50	203,00	198,50	143,50
» Казани » Рязань, Воронежъ и Кіевъ .	286,50	212,00	204,00	148,50

[1]) Таблицы № 2 и № 3 составлены на основаніи свѣдѣній Императорскаго Православнаго Палестинскаго Общества.

Получивъ паспортъ на выѣздъ за границу, его необходимо засвидѣтельствовать у турецкаго консула, такъ какъ безъ этого придется имѣть много объясненій съ турецкими властями за границей. За визировку платится 2 рубля.

Расходы по пріобрѣтенію паспорта слѣдующіе:

Свидѣтельство на выѣздъ за границу .	1 р. 60 к.
Прописка	— » 30 »
Паспортъ	— » 50 »
Прошеніе	— » 80 »
Визировка у турецкаго консула . . .	2 » — »
Всего . .	5 р. 20 к.

Въ подворьяхъ въ Одессѣ стоимость всего безъ свидѣтельства на выѣздъ за границу 3 р. 80 к., со свидѣтельствомъ 5 р. 60 к.

При семъ я прилагаю небольшую таблицу маршрутовъ изъ разныхъ мѣстъ Россійской Имперіи въ Одессу, Керчь, Батумъ, Новороссійскъ и Севастополь для лицъ, не имѣющихъ паломническихъ книжекъ.

Примѣчаніе. Гдѣ есть путь пароходомъ, то включена и пароходная плата.

Тарифъ указанъ для обыкновенныхъ поѣздовъ безъ добавочной платы за скорость и спальныя мѣста

Проѣзжающіе черезъ Батумъ должны пріурочить свой пріѣздъ туда за три дня до отхода заграничнаго парохода; о времени отхода можно письменно справиться въ таможенномъ агенствѣ Р. О. П. и Т.

Лица, не имѣющія паломническихъ книжекъ, могутъ ѣхать по удешевленному тарифу на пароходахъ Русскаго О-ва Пароходства и Торговли.

Цѣна паломническихъ книжекъ до Іерусалима и Аѳона.

Таблица № 3-й [1]).

Чрезъ Одессу:	До Іерусалима и обратно.			До Аѳона и обратно.		
	III кл. ж. д. и II кл. на пар.		III кл. безъ прод.	III кл. ж. д. и II кл. на пар.		III кл. безъ прод.
	Съ прод. на парох.	Безъ прод. на парох.		Съ прод. на парох.	Безъ прод. на парох.	
Отъ С.-Петербурга чрезъ Москву, Курскъ и Кіевъ	181,00	124,50	57,00	88,50	63,00	42,50
„ „ „ Вильно и Ровно . . .	178,00	122,00	54,00	85,50	60,00	40,00
„ Москвы чрезъ Кіевъ	175,50	119,50	51,50	83,50	58,00	37,50
„ Тулы „ „	174,00	118,00	50,00	81,50	56,00	36,00
„ Курска „ „	171,00	114,50	47,00	78,50	53,00	32,50
„ Кіева „ „	162,50	106,00	38,50	70,00	44,50	24,00
„ Калуги „ Тулу, Курскъ и Кіевъ . .	175,50	119,00	51,00	83,00	57,50	37,00
„ Ярославля чрезъ Москву, Курскъ и Кіевъ	178,00	122,00	54,00	85,50	60,00	40,00
„ Нижн.-Новгорода чр. Москву, Курскъ и Кіевъ	179,50	123,00	55,00	87,00	61,50	41,00

Отъ Казани чрезъ Рязань, Воронежъ и Кіевъ .	183,00	126,50	59,00	90,50	65,00	44,50
„ Рязани „ Воронежъ и Кіевъ	176,50	120,00	52,50	84,00	58,50	38,00
„ Уфы „ Ряжскъ, Воронежъ и Кіевъ	185,50	129,50	61,50	93,50	68,00	47,50
„ Оренбурга „ „ „ „	185,00	128,50	61,00	92,50	67,00	46,50
„ Самары „ „ „ „	181,50	125,50	57,50	89,50	64,00	43,50
„ Пензы „ „ „ „	179,00	122,50	55,00	86,50	61,00	40,50
„ Саратова „ Воронежъ и Кіевъ	178,50	122,00	54,50	86,00	60,50	40,00
„ Воронежа „ Кіевъ	173,50	117,00	49,00	81,00	55,50	35,00
Чрезъ Новороссійскъ:						
Отъ Владикавказа	189,50	124,00	46,00	98,50	58,50	35,00
Чрезъ Батумъ:						
Отъ Тифлиса	198,00	127,50	41,50	101,00	75,00	30,50
Чрезъ Портъ-Саидъ:			Съ прод. на парох.			
Отъ Владивостока	—	—	200,00	—	—	—
Чрезъ Таганрогъ:						
Отъ Воронежа на Ростовъ	—	—	—	—	—	32,00
„ Самары чрезъ Ряжскъ и Ростовъ	—	—	—	—	—	48,00

Цѣны удешевленныхъ билетовъ.

Таблица № 4-й.

ОТКУДА. / КУДА.	До Яффы и обратно.					До Аѳона и обратно.				
	I класса.		II класса.		III кл. безъ прод.	I класса.		II класса.		III кл. безъ прод.
	Съ прод. на пар.	Безъ продов.	Съ прод. на пар.	Безъ продов.		Съ прод. на пар.	Безъ продов.	Съ прод. на пар.	Безъ продов.	
Изъ Одессы	201,50	—	148,10	98,20	24,00	—	67,75	—	35,20	14,80
„ Севастополя . .	—	—	—	—	24 00	—	—	—	—	14,80
„ Таганрога	—	—	—	—	29,00	—	—	—	—	23,00
„ Новороссійска . . .	—	—	—	—	27,00	—	—	—	—	21,00
„ Батума	—	—	—	—	28,00	—	—	—	—	22,00

Покончивъ съ разными свѣдѣніями, необходимыми русскимъ паломникамъ, я перехожу къ описанію пути отъ Одессы до Константинополя.

3. Пріѣздъ въ Одессу.

При выходѣ изъ вагона въ Одессѣ слѣдуетъ не упустить изъ виду монаховъ изъ Аѳонскихъ подворій, встрѣчающихъ каждый поѣздъ. Эти монахи распоряжаются доставкой паломниковъ и ихъ вещей на свои подворья.

Не лишнимъ считаю замѣтить, что каждаго пріѣхавшаго въ Одессу сейчасъ же начнутъ забрасывать назойливыми предложеніями самыхъ дешевыхъ комнатъ и гостинницъ, но этимъ предложеніямъ не слѣдуетъ довѣряться.

Если почему-либо паломникъ упуститъ изъ виду монаховъ, то самое лучшее велѣть носильщику отнести вещи въ подворья, которыя находятся напротивъ вокзала, черезъ площадь.

Извозчика нанимать излишне.

Цѣль основанія подворій Аѳонскими монастырями—дать каждому паломнику пріютъ и столъ, выхлопотать ему черезъ полицію и градоначальство паломническій паспортъ и вообще по возможности облегчить всѣ затрудненія при отправкѣ изъ Одессы. Въ подворьяхъ для простыхъ паломниковъ есть удобныя и чистыя помѣщенія съ нарами и кроватями, для интеллигенціи номера съ кроватями (отъ 1 до 4). Паломникамъ подается два раза чай съ хлѣбомъ, обѣдъ и ужинъ. Питаніе такое же, какъ

и самимъ монахамъ,—сытное. За это въ подворьяхъ денегъ не спрашиваютъ. Но во всякомъ случаѣ долгъ каждаго—что-нибудь дать отъ своего усердія, такъ какъ монастырямъ содержаніе подворій, проводы и встрѣчи паломниковъ стоятъ очень дорого.

Начальство подворій проситъ простыхъ паломниковъ, во избѣжаніе какихъ-либо недоразумѣній, отдавать свои вещи на храненіе, оставляя при себѣ только нужное; когда только вещи понадобятся, завѣдующій кладовою немедленно выдаетъ ихъ.

При пріѣздѣ на подворье каждый паломникъ долженъ вручить особо приставленному монаху свой паспортъ и деньги на полученіе заграничнаго паспорта и билета, если такового не имѣется.

Обращается вниманіе на вывѣшанныя въ подворьяхъ правила и объясненія, нужныя для паломниковъ.

4. Русскія подворья.

Русское Пантелеимоновское подворье.

Русское Пантелеимоновское подворье основано уже болѣе 20 лѣтъ, на Ново-Рыбной улицѣ, недалеко отъ вокзала противъ зданія судебныхъ установленій. Раньше оно было малопомѣстительно какъ для братіи, такъ и паломниковъ, число которыхъ годъ отъ году увеличивается; поэтому въ 1893 г. его рѣшили перестроить и заложить церковь во имя св. Пантелеимона.

25-го декабря 1895 года церковь и домъ были

торжественно освящены. Интересно вспомнить, что во время обѣда по случаю этого торжества однимъ изъ почетныхъ гостей была высказана мысль о переименованіи Ново-Рыбной улицы въ Аѳонскую, въ виду того, что здѣсь находятся всѣ три подворья. Городской голова сочувственно отнесся къ этому предложенію, пообѣщалъ доложить Думѣ, но улица до сихъ поръ такъ и осталась Ново-Рыбной.

При подворьѣ, кромѣ главнаго храма, имѣются два придѣла. Правый во имя Покрова Пресвятыя Богородицы, а лѣвый во имя св. Николая Мурликійскаго, освященные черезъ нѣсколько дней послѣ освященія главнаго престола.

Въ настоящее время подворье можетъ вмѣстить болѣе 500 человѣкъ паломниковъ, нужда въ чемъ бываетъ очень часто, въ особенности послѣ Пасхи, когда скопившіеся въ Іерусалимѣ поклонники возвращаются обратно.

Съ правой стороны фасада зданія находится книжно-иконная лавка. Посрединѣ—ворота, ведущія во дворъ подворья и слѣва—большая прихожая, передъ входомъ въ которую устроенъ, въ формѣ бесѣдки, въ древне-русскомъ стилѣ, подъѣздъ. Церковь можетъ вмѣстить болѣе 3000 молящихся; въ нее ведетъ изъ прихожей широкая мраморная лѣстница. Подъ церковью, въ двухъ этажахъ, устроены помѣщенія для паломниковъ.

Въ подворьѣ около 80 человѣкъ братіи; управляется оно уже много лѣтъ іеромонахомъ о. Ѳеоптомъ, однимъ изъ старѣйшихъ монаховъ Аѳона.

Русское Андреевское подворье.

Андреевское подворье находится тоже на Ново-Рыбной улицѣ, только съ правой стороны отъ вокзала. Оно занимаетъ громадное четырехъэтажное зданіе, выходящее одной стороной на Тюремный переулокъ и размѣромъ больше остальныхъ подворій. Церковь во имя св. апостола Андрея и подворье освящены были въ 1887 году, при архимандритѣ скита игуменѣ Ѳеодоритѣ. Нижняя церковь во имя св. Андрея и верхняя большая во имя св. Сергія Радонежскаго. Въ подворьѣ вмѣщается болѣе трехсотъ паломниковъ. Братіи около 50 человѣкъ. Имѣются двѣ книжно-иконныя лавки, гдѣ продаются изданія подворья. Управляется подворье нѣсколько лѣтъ опытнымъ старцемъ іеромонахомъ Іезекіилемъ, человѣкомъ очень добрымъ и всегда готовымъ помочь нуждающимся.

Русское Ильинское подворье.

Ильинскій скитъ для своего будущаго подворья въ 1884 году купилъ на углу Пушкинской и Ново-Рыбной улицы домъ, въ которомъ по соизволенію Св. Сѵнода въ 1891 г. и была начата постройка церкви и удобныхъ помѣщеній для паломниковъ и братства. Церковь освящена во имя Пресвятой Богородицы, именуемой «Млекопитательницей». Съ трехъ сторонъ она окружена красивыми трехъэтажными корпусами, въ правомъ изъ которыхъ находится

Одесса. Андреевское подворье (къ стр. 18).

книжно-иконная лавка. Между корпусами и церковью двое желѣзныхъ воротъ. При входѣ въ церковь, съ правой стороны, устроена часовня въ память восшествія на престолъ нынѣ благополучно царствующаго Государя Николая Александровича, гдѣ происходятъ ежедневные молебны. Въ церкви находятся важныя для скита святыни, которыя нельзя обойти молчаніемъ: 1) чудотворная икона Божьей Матери «Млекопитательницы», съ которой связано много преданій, 2) крестовидная часть древа животворящаго Креста Господня и 3) часть мощей (лѣвая стопа) святого апостола Андрея Первозваннаго.

Въ церкви недавно похороненъ много потрудившійся на пользу обители архимандритъ скита о. Гавріилъ.

Въ настоящее время скитъ нашелъ нужнымъ купить граничащій съ подворьемъ домъ для перестройки его въ спеціальныя паломническія помѣщенія. Работа еще не начата за неимѣніемъ необходимыхъ средствъ.

Въ подворьяхъ каждый день получаютъ помощь деньгами и хлѣбомъ мѣстные бѣдные, а также и паломники, которые на обратномъ пути остаются иногда безъ копѣйки. Между прочимъ бываютъ такіе случаи, что нѣкоторые бѣдные паломники, собравъ нѣсколько рублей, идутъ пѣшкомъ въ Одессу, не разсчитывая, сколько имъ придется платить за паспортъ и билетъ и сколько нужно расходовать въ пути, въ надеждѣ, что подворья не откажутъ имъ въ поддержкѣ. Подворья и не отказываютъ, но въ послѣднее время обращаются за помощью столько та-

кихъ неимущихъ, что начальству подворій трудно имъ покупать безплатные билеты, и потому оно проситъ не разсчитывать на это и не пускаться въ путь безъ денегъ на паспортъ и билетъ и рублей 50—75 на разные другіе расходы.

Одесса. Пантелеймоновское и Ильинское подворья (къ стр. 16 и 18).

5. Свѣдѣнія о заграничныхъ таможняхъ.

Каждому русскому паломнику, впервые ѣдущему на поклоненіе къ св. мѣстамъ, не мѣшаетъ знать, что въ каждомъ турецкомъ портѣ, гдѣ ему придется

высаживаться, имѣются таможни, въ которыхъ вещи пассажировъ осматриваются при въѣздѣ и выѣздѣ изъ порта.

Осмотръ производится торопливо, въ толкотнѣ; шатается много разнаго народа; поэтому надо обращать вниманіе, чтобы ничего не пропало. Затѣмъ не слѣдуетъ съ собой брать такихъ предметовъ, которые конфискуются (отбираются) въ таможнѣ, какъ, напримѣръ, оружіе. Если ихъ имѣть почему-либо необходимо, то лучше всего передавать на пароходѣ встрѣчающимъ монахамъ, которые потомъ отдадутъ ихъ обратно. Книги берутъ для осмотра въ цензуру; поэтому лучше всего имѣть списокъ ихъ и отдавать счетомъ, тогда ихъ легко получить обратно.

Во всякомъ случаѣ таможеннаго осмотра бояться нечего. Встрѣчающіе монахи все устроютъ и проведутъ черезъ разныя формальности безъ затрудненія.

Вообще за провозъ товаровъ всякаго рода въ Турціи взимается по 8% съ рубля по оцѣнкѣ таможеннаго чиновника; пошлину можно платить натурой, т. е. тѣмъ же товаромъ.

Такъ какъ всюду, гдѣ высаживаются паломники, вещи осматриваются два раза, то лучше всего паломникамъ, ѣдущимъ въ Іерусалимъ или Аѳонъ и желающимъ высадиться съ парохода, чтобы осмотрѣть достопримѣчательности Константинополя, оставлять свои вещи на пароходѣ и высаживаться на берегъ, имѣя съ собой только паспортъ, чтобы избѣгнуть излишней формальности и толкотни.

Размѣнъ и курсъ денегъ.

Въ Турціи очень запутанный счетъ денегъ. Въ одномъ городѣ турецкая лира (8,55) ходитъ 108 піастровъ, въ другомъ—112 піастровъ, въ третьемъ—140 піастровъ и т. д. Въ концѣ книги будетъ приложена курсовая табличка денегъ въ важнѣйшъ городахъ, посѣщать которые придется паломникамъ. Здѣсь я хочу только сказать, сколько стоятъ наши деньги въ Константинополѣ. Наше золото вообще въ Турціи стоитъ хорошо, такъ-же, какъ и кредитныя деньги, серебряные рубли хуже, а серебро мелкое совсѣмъ худо.

Слѣдующая таблица характеризуетъ курсъ денегъ въ Константинополѣ:

Золотомъ.	5 р.	=	$62^1/_2$ піастр.
Серебромъ	5 »	=	60 »
Кредит. билет. . .	5 »	=	$62^1/_2$ »
Мелкимъ серебромъ.	5 »	=	50 »

Сообразно курсу турецкой лиры принимаются наши деньги и въ другихъ городахъ. Поэтому, лучше всего въ *Одессѣ мѣнять* всякую мелочь на золото или кредитные билеты. Всюду, гдѣ мѣняютъ деньги, берется маленькая сумма за размѣнъ.

6. Отъѣздъ изъ Одессы.

Получивъ отъ монаха на подворьѣ паспортъ и билетъ (которые необходимо спрашивать раньше, во избѣжаніе какой-либо случайности), паломники от-

Константинополь. Мостъ черезъ „Золот

й Рогъ“ въ Стамбулѣ (къ стр. 28—30).

правляются на пароходъ. Вещи ихъ везутъ на подводѣ, за что съ каждаго высчитывается по 10 к. Желающіе ѣхать одни просятъ нанять себѣ извозчика (плата 35—50 к.). Небогатымъ паломникамъ, въ виду большого переѣзда, рекомендуется запасаться провизіей; хотя въ каждомъ портѣ, кромѣ Аѳона, на пароходъ привозятъ разные продавцы провизію—хлѣбъ, овощи, рыбу.

На пароходѣ для III класса кухни не устроено; есть только кубъ, въ которомъ кипятятся безплатно вода для чая и раздается всѣмъ по очереди два раза въ сутки; во время большихъ массовыхъ передвиженій паломниковъ въ опредѣленное время воду можно доставать у повара.

На пароходахъ пассажиры размѣщаются по классамъ. Прислугой въ классахъ завѣдуетъ рестораторъ, къ которому надо обращаться по поводу всякихъ недоразумѣній съ прислугою.

Для паломниковъ въ III классѣ устроены на палубѣ, а въ нѣкоторыхъ пароходахъ и въ трюмѣ, длинныя двухъэтажныя нары. Остальные размѣщаются на полу на особо устроенныхъ низенькихъ подмосткахъ.

Въ портахъ, кромѣ провизіи, привозятся разные товары: галантерейные, мелочные, на что такъ падки богомолки. Запрашиваютъ всегда почти вдвое или даже больше. Говорятъ, хотя и плохо, но по-русски.

Для переводовъ на пароходѣ есть въ III классѣ такъ называемый кафеджи, знающій нѣсколько языковъ; отъ него же можно достать горячую пищу и кофе.

Всѣ недоразумѣнія, возникающія между паломниками и прислугой или между русскими паломниками и иностранными пассажирами, изъ-за мѣста

Босорфъ. Буюкъ-Дере (къ стр. 28).

или за что-нибудь другое, разбираются старшимъ помощникомъ капитана. Онъ же и контролируетъ билеты.

На пароходѣ имѣется на случай заболѣванія докторъ, которому нужно заявлять о себѣ утромъ, днемъ или подъ вечеръ, если чувствуется недомоганіе. Слабымъ здоровьемъ, у которыхъ отъ качки болитъ голова, лучше всего купить въ Россіи на 10 к. нашатырнаго спирта и нюхать изрѣдка; это освѣжаетъ голову. Во время дождей, солнца и ночью на всей палубѣ протягивается тентъ. Между прочимъ не лишнимъ считаю замѣтить, что за границей бань, кромѣ Іерусалима, нѣтъ; такъ какъ переѣздъ, а въ особенности съ заходомъ на Аѳонъ, большой, то необходимо соблюдать чистоту и передъ отъѣздомъ сходить въ баню.

7. Босфоръ.

Пароходъ съ паломниками приходитъ рано утромъ въ Босфоръ (Константинопольскій проливъ), по которому до города болѣе часу пути.

Направо идетъ Европейскій берегъ, а налѣво—Азіатскій. Недалеко отъ входа въ Босфоръ находятся другъ противъ друга турецкія крѣпости Анадули-Кавакъ и Румели-Кавакъ. Здѣсь пароходы берутъ практику (пропускъ). Далѣе, по правой и лѣвой сторонѣ раскинуты на живописныхъ холмахъ съ роскошной растительностью дачныя мѣста, загородные дворцы, историческія развалины древнихъ замковъ.

По правой сторонѣ, недалеко отъ Румели-Кавака, расположено селеніе Буюкъ-Дере. Здѣсь находится лѣтнее помѣщеніе нашего Россійскаго Посольства,

съ громаднымъ тѣнистымъ садомъ, раскинувшимся по холму позади зданія. Минутъ двадцать спустя

Босфоръ. Румели-Гисаръ (къ стр. 29).

пароходъ проходитъ мимо развалинъ древнихъ замковъ: Анадули-Гисаръ и Румели-Гисаръ. Замки полуразрушены временемъ. Вдали раскидывается

чудная панорама Константинополя, съ выходомъ въ Мраморное море.

Пройдя еще раскинувшійся у самаго пролива великолѣпный дворецъ султана Долма-Бахче, весь выстроенный изъ мрамора, и городскіе кварталы Фундукли и Топхане пароходъ начинаетъ сворачивать въ заливъ Золотой-Рогъ, раздѣляющей Константинополь на двѣ части, одной изъ которыхъ присвоено турецкое названіе Стамбулъ (третья часть города, расположенная на азіатскомъ берегу, носитъ названіе Скутари). Затѣмъ пароходъ подходитъ ближе къ деревянному длинному мосту, соединяющему Стамбулъ съ другой частью города, гдѣ и останавливается. Картина роскошная, съ видомъ на всѣ три какъ будто самостоятельные города, въ сущности представляющими одну столицу.

8. Пріѣздъ въ Константинополь. Высадка и Таможня.

Пароходъ останавливается недалеко отъ таможни, находящейся въ нижней части города, носящей названіе «Галата». Встрѣчаютъ его на многочисленныхъ лодкахъ монахи изъ подворій и комиссіонеры отъ разныхъ гостиницъ. Какъ только спустится трапъ, монахи входятъ на пароходъ и начинаютъ всѣхъ спрашивать: «Кто желаетъ остановиться», «изъ какого подворья въ Одессѣ?» и т. п. Затѣмъ всѣхъ желающихъ остановиться на подворьяхъ высаживаютъ въ лодки, куда сносятся и вещи. Желающіе же остановиться въ гостиницѣ спрашиваютъ комис-

сіонеровъ, которымъ довѣриться можно. На лодкахъ ихъ написаны названія гостиницъ.

Босфоръ. Дворецъ Долма-Бахче (къ стр. 30).

Паспорта должны быть приготовлены заранѣе, такъ какъ ихъ сейчасъ же нужно показать

турецкимъ чиновникамъ, сидящимъ въ лодкѣ, около парохода и въ таможнѣ.

Послѣ высадки на берегъ и осмотра вещей, паломники идутъ за провожатыми монахами въ ихъ подворья, расположенныя неподалеку.

Тутъ же около таможни есть и носильщики, и извозчики, которые берутъ отъ 5—7 піастровъ за конецъ въ верхнюю часть города Пера (расположена непосредственно надъ Галатой [1]).

Гостиницы первоклассныя на Перѣ: «Пера-Палацъ», «Лондонъ», «Бристоль» и «Континенталь» отъ 10 ф. и болѣе въ сутки. Второстепенные отели «Крекеръ» «С.-Петербургъ» немного дешевле. Въ гостиницахъ есть все, начиная отъ почты и кончая услугами проводниковъ, говорящихъ и по-русски.

Въ монашескихъ подворьяхъ есть прилично меблированныя комнаты, и за это денегъ не спрашиваютъ. Всѣхъ подворій, принимающихъ въ Константинополѣ паломниковъ, пять.

9. Русскія подворья въ Константинополѣ.

Пантелеймоновское подворье.

Основано болѣе 40 лѣтъ тому назадъ; имѣетъ церковь и можетъ вмѣстить болѣе 500 человѣкъ, а въ лѣтнее время и до 800 человѣкъ. Въ подворьѣ въ

---

[1]) Какъ Пера, такъ и Галата, представляютъ собой европейскую часть города, тогда какъ азіатская Скутари и Стамбулъ (древній Царь-Градъ, Константинополь) являются чисто турецкими, мусульманскими частями города.

прихожей находится книжно-иконная лавка. На верху кругомъ церкви галлерея, откуда открывается

Босфоръ. Таможня въ Галатѣ (къ стр. 30).

великолѣпный видъ. Управляется подворье іеромонахомъ о. Мисаиломъ.

Подворье Андреевскаго скита.

Находится немного ближе Пантелеймоновскаго и однимъ угломъ выходитъ къ нему. Это подворье съ трехъ сторонъ выходитъ на улицу. Устроено такъ же, какъ и другія подворья, да и почти всѣ дома въ городѣ, съ одной дверью, обитой желѣзомъ. Въ подворьѣ церковь во имя св. Андрея Первозваннаго. Управляется отцомъ Іеронимомъ, отлично владѣющимъ греческимъ языкомъ.

Ильинское подворье.

Это подворье не много далѣе Пантелеймоновскаго и угломъ выходитъ на церковь св. Николая (греческую). Какъ и во всѣхъ подворьяхъ, церковь въ немъ находится на самомъ верху. Дворовъ при подворьѣ не имѣется.

Русское братское подворье.

Находится на одной линіи съ Андреевскимъ подворьемъ и занимаетъ собой узкій пятиэтажный домъ съ церковью на верху. Оно теперь еще не особенно вмѣстительно, но братство разсчитываетъ въ скоромъ времени, какъ позволятъ средства, купить для увеличенія сосѣднія зданія, что отчасти и сдѣлано. Управляется подворье іеромонахомъ отцомъ Варсонофіемъ, представителемъ Аѳонскаго братства русскихъ келій, находящихся подъ покровительствомъ русскаго посла и директора Археологическаго института въ Константинополѣ.

Подворье «Положеніе пояса» носитъ названіе «Русскаго Странноприимнаго дома Пояса Положенія» и служитъ больше для остановки духовныхъ лицъ.

Всѣ подворья такъ же, какъ и въ Одессѣ, даютъ пріютъ, пищу и чай русскимъ паломникамъ. Кромѣ того въ положенные по Аѳонскому уставу дни дается и вино. Подворья предоставляютъ паломникамъ провожатыхъ, которые ихъ водятъ по городу и показываютъ его достопримѣчательности.

10. Русскій магазинъ бр. Смирновыхъ.

Недалеко отъ всѣхъ трехъ подворій, въ Галатѣ, противъ Ильинскаго, рядомъ съ церковью св. Николая Чудотворца, находится русскій магазинъ братьевъ Н. и П. Смирновыхъ, гдѣ можно найти различные гастрономическіе и бакалейные товары по дешевымъ цѣнамъ. Многіе торговцы греки завлекаютъ поклонниковъ обѣщаніемъ дешево продать, выдавая себя за русскихъ, но лучше покупать отъ русскаго съ увѣренностью, что здѣсь не только не обманутъ, но и помогутъ совѣтомъ.

11. Константинопольскія святыни и достопримѣчательности.

Паломникамъ показываютъ только бывшій храмъ св. Софіи, переименованный въ мечеть «Ая - Софія», мечеть «Какріе-Джаме», гдѣ когда-то былъ монастырь съ церковью Ѳеодора Студита, и церковь Пресвятой Богородицы «Влахернской», отъ которой

остался только одинъ источникъ, славящійся своимъ чудотворнымъ исцѣленіемъ страждущихъ. Кромѣ этого существуютъ въ Константинополѣ еще интересныя мѣста, какъ, напримѣръ: «Патріархія», живоносный источникъ «Балуклія», турецкій археологическій музей, мечеть пляшущихъ дервишей и мн. другихъ мѣстъ, не имѣющихъ отношенія къ паломничеству, о которыхъ мы и умалчиваемъ.

Ая-Софія.

Бывшій великолѣпный храмъ, а теперь мечеть Ая-Софія, находится въ Стамбулѣ [1]), на одномъ изъ семи холмовъ древней столицы. Въ настоящее время онъ весь изуродованъ разными надстройками и минаретами, безъ всякаго вкуса. При входѣ въ мечеть предлагаютъ надѣть туфли, такъ какъ по турецкому ученію въ мечеть надо входить безъ сапогъ, а для христіанъ есть особыя туфли. У кого есть калоши, ихъ снимаютъ и этимъ ограничиваются.

За осмотръ мечети паломники платятъ нѣсколько піастровъ, 2—3 съ человѣка, провожающему ихъ муллѣ (священнику). Туристы платятъ больше. За переходъ черезъ мостъ, который ведетъ въ Стамбулъ (черезъ Золотой Рогъ), взимается 2 коп.

Храмъ св. Софіи былъ построенъ императоромъ Юстиніаномъ въ 533 — 538 году отъ Рождества Христова; онъ былъ такъ великолѣпенъ, что Юсти-

---

[1]) Переименованъ турками изъ Царьграда.

ніанъ воскликнулъ: «О, Соломонъ, я превзошелъ тебя!» И, дѣствительно, одна постройка обошлась, при тогдашней дешевизнѣ матеріаловъ и высокой цѣнности денегъ, въ $2^1/_2$ милліона рублей, т. е. не менѣе 300 милліоновъ рублей на наши деньги. По постройкѣ купола зданіе и теперь представляетъ чудо техники. Несмотря на многія сотни лѣтъ, куполъ, имѣющій форму сплюснутаго громаднаго полушарія, какъ бы вситъ въ воздухѣ, представляя небо, а 32 окошечка въ немъ снизу кажутся какъ звѣзды. Онъ имѣетъ 104 фута въ поперечникѣ, при 179 футахъ отъ основанія купола. Все зданіе образуетъ квадратъ въ 240 футовъ ширины и 269 футовъ длины. Въ храмѣ имѣются хоры, на которыя ведутъ особыя лѣстницы. Хоры зданія отдѣлены отъ общей центральной части 60 колоннами и снизу поддерживаются 40 большими колоннами, сдѣланными изъ самаго дорогого пестраго мрамора. Потолки зданія когда-то были обложены дорого стоющей мозаикой; но когда въ XVI столѣтіи турки овладѣли Византіей, то султанъ Магометъ II устроилъ изъ храма главную мечеть и приказалъ всѣ изображенія закрасить бѣлой краской. Несмотря на это, кое-гдѣ остаются слѣды чудной живописи.

При этомъ соборѣ Премудрости Божіей, во времена высшаго развитія Византійской имперіи, было около 1000 человѣкъ причта. Теперь всего только нѣсколько турецкихъ муллъ (священниковъ) и софтъ (духовные ученики).

Въ настоящее время въ мечети 120 паникадилъ и 6000 лампадъ съ привѣшенными къ нимъ разно-

цвѣтными страусовыми яйцами (по турецкимъ воззрѣніямъ—символы планетъ) служатъ для освѣщенія въ общественные часы молитвъ. Въ праздники «Байрама» и «Рамазана» это число удвоивается. Кромѣ лампадъ и паникадилъ, украшеніями служатъ большіе щиты съ изрѣченіями корана, привѣшенные на стѣны, и колонны [1]).

Жаль, что такая святыня и древность находится въ пренебреженіи, въ рукахъ у турокъ. Какъ пріятна надежда, что настанетъ время, когда въ ней заблеститъ слава Единаго Бога, о чемъ до сихъ поръ хранится преданіе!

Влахернская церковь Пресвятыя Богородицы.

Это мѣсто представляетъ глубокій интересъ какъ для паломниковъ, такъ и для туристовъ. Много столѣтій тому назадъ въ мѣстности, именуемой и теперь «Влахерны», въ Стамбулѣ, находилась церковь въ имя Пресвятой Богородицы, устроенная надъ протекавшимъ здѣсь источникомъ, сохранившимся и теперь. Около церкви находились палаты (дворецъ). Теперь, за давностью, остались только одни развалины да еще источникъ, носящій имя «Агіасмы

---

[1]) Лица, желающія подробнѣе ознакомиться съ древними достопримѣчательностями Константинополя, могутъ выписать изъ склада Ильинскаго подворья въ Одессѣ книгу, хотя отчасти и устарѣвшую, но имѣющую болѣе подробное описаніе. Это „Путеводитель по Константинополю“, изданіе іеромонаха Анатолія въ пользу Русскаго Ильинскаго скита, 1884 г. Цѣна 1 р. 50 к.

Влахернской». Въ церкви хранились рѣдкія святыни: *риза* и *поясъ* Св. Богоматери.

Съ ними связано небольшое преданіе. Когда здѣсь были русскіе князья Аскольдъ и Диръ (еще язычники), пришедшіе завоевать городъ, то, чтобы спастись отъ враговъ, православные священники опустили ризы Богоматери въ Золотой Рогъ (заливъ), гдѣ стояли русскія ладьи. Тотчасъ же поднялась сильная буря, разметавшая всѣ лодки, и князья Аскольдъ и Диръ должны были удалиться отъ города. Въ честь этого событія былъ назначенъ праздникъ Покрова Пресвятой Богородицы. Наканунѣ этого событія св. Андрей, Христа ради юродивый, въ воскресный день, увидалъ въ церкви Божію Матерь, стоящую въ воздухѣ и осѣняющую домъ своей ризою (омофоромъ), и на основаніи этого видѣнія ризы ея и были опущены въ воду. Съ введеніемъ у насъ въ русской землѣ православной вѣры праздникъ этотъ былъ установленъ и у насъ, а у грековъ въ теперешнее время почти совсѣмъ забытъ.

Мѣстность «Влахерны» имѣетъ довольно заброшенный видъ, такъ какъ храмъ былъ разрушенъ во время крестовыхъ походовъ, еще до взятія Царьграда турками.

Патріархія или Фенеръ.

Мѣстопребываніе великихъ патріарховъ, такъ называемая Великая церковь, находится на берегу залива Золотого Рога, въ христіанскомъ кварталѣ.

Константинополь. Ая

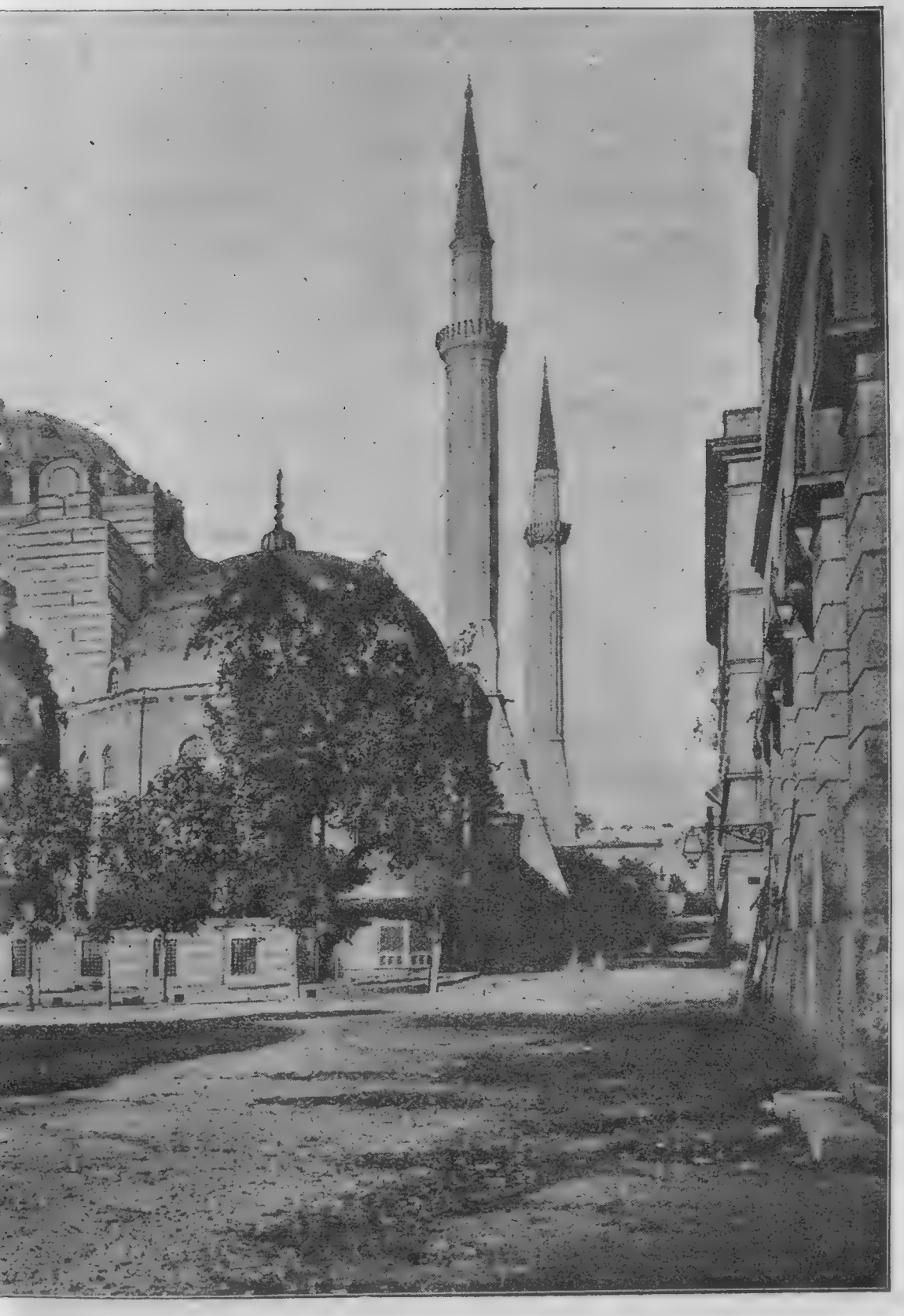

-Софія (къ стр. 36).

Въ давно прошедшія времена здѣсь былъ женскій монастырь во имя Пресвятыя Богородицы. Нынѣшняя Патріаршая церковь посвящена имени св. Георгія. Она имѣетъ видъ обширнаго дома. Изъ святынь здѣсь уцѣлѣли только древняя икона Божіей Матери, часть столба, къ которому былъ привязанъ Спаситель, когда Его бичевали, мощи св. Евѳиміи, св. Соломіи и св. Ѳеофаніи и каѳедра Іоанна Златоуста. Она отличается своимъ изяществомъ: вся сдѣлана изъ чернаго дерева съ рѣзьбой изъ слоновой кости. По своей древности она—изъ самыхъ важныхъ святынь. Она служитъ престоломъ для вселенскихъ патріарховъ, какъ залогъ древней христіанской церкви.

Въ Патріархію лучше всего ѣхать на маленькихъ пароходахъ. За проѣздъ платится 1 піастръ. Пароходы отходятъ отъ начала моста, соединяющаго Галату со Стамбуломъ. При пріѣздѣ на мѣсто видны трое старинныхъ воротъ, изъ коихъ среднія были ознаменованы мученической смертію патріарха Григорія V. Желающіе представиться патріарху (въ настоящее время Іоакиму III, уже второй разъ избранному на этотъ высокій постъ) должны достать изъ Россійскаго Посольства рекомендательную карточку.

Не особенно далеко отъ Патріархіи помѣщается резиденція Болгарскаго экзарха, съ новой церковью, выстроенной цѣликомъ изъ желѣза.

Живоносный источникъ „Балуклія“.

Къ живоносному источнику можно попасть по желѣзной дорогѣ (вокзалъ недалеко отъ моста въ Стамбулѣ) черезъ ст. Эдды-Капу и ворота Секиврія-Капусу. О возникновеніи источника сохранилось слѣдующее преданіе.

Въ половинѣ V столѣтія былъ одинъ воевода Левъ (впослѣдствіи императоръ). Разъ онъ прогуливался по рощѣ, окружавшей холмъ (гдѣ теперь источникъ), и увидѣлъ слѣпца, попросившаго дать ему напиться воды. Левъ, какъ человѣкъ сострадательный, началъ отыскивать воду въ окружающей рощѣ, но не нашелъ. Возвращаясь оттуда, онъ услышалъ голосъ:—«Левъ! Не печалься, вода около тебя». Левъ, удивленный таинственнымъ голосомъ, началъ осматриваться, но тутъ не нашелъ воды. Вторично послышался голосъ: «Царь Левъ! Войди въ средину рощи, ты найдешь живительную воду. Почерпни и утоли жажду немощнаго, окропи его, и онъ прозритъ. Кто Я,—ты скоро узнаешь, Я помогу тебѣ тутъ соорудить храмъ во имя Мое, и въ этомъ храмѣ всѣ благочестивые, съ вѣрою ко Мнѣ прибѣгающіе, получатъ исполненіе благихъ своихъ желаній и исцѣленіе отъ недуговъ». Левъ послушался и нашелъ воду, и все исполнилось, какъ ему было сказано. Когда онъ сдѣлался императоромъ, онъ на этомъ мѣстѣ во славу Богу построилъ чудный храмъ, и источникъ, открытый имъ, исцѣлялъ страждущихъ и немощныхъ. Теперь все это разрушилось, и на источникѣ стоитъ

небольшой двойной храмъ; нижняя церковь находится надъ самымъ источникомъ, къ которому ведетъ спускъ изъ каменныхъ ступенекъ.

Вездѣ за осмотръ турки берутъ на чай.

Санъ-Стефано.

Санъ-Стефано находится въ 17 верстахъ отъ Константинополя, по желѣзной дорогѣ, и въ 1 верстѣ отъ станціи желѣзной дороги. Самый городокъ замѣчателенъ для насъ лишь тѣмъ, что здѣсь въ послѣднюю войну стояли русскія войска и здѣсь же былъ въ одномъ изъ домиковъ (теперь совсѣмъ разрушенномъ) подписанъ мирный договоръ.

Русскимъ правительствомъ невдалекѣ отъ станціи вправо былъ купленъ небольшой участокъ, гдѣ рѣшено было устроить братскую могилу русскихъ войскъ, погибшихъ въ войну 1877—78 г. Для этой цѣли была выстроена часовня, въ формѣ русской колокольни, съ каменнымъ склепомъ подъ ней, гдѣ теперь и сложены кости русскихъ незамѣтныхъ героевъ, собранныя со всѣхъ кладбищъ, раскинутыхъ на мѣстѣ военныхъ дѣйствій. Главная церковь имѣетъ очень красивый видъ и со всѣхъ сторонъ окружена четырехъугольной каменной рѣшеткой, внутри которой разсажены цвѣты и деревья. У воротъ два корпуса для служащихъ. Въ церкви еженедѣльно происходитъ служба.

Вся постройка была совершена подъ непосредственнымъ наблюденіемъ полковника Пѣшкова, нашего бывшаго военнаго агента въ Константинополѣ.

На торжествѣ освященія присутствовалъ великій князь Николай Николаевичъ, спеціально пріѣзжавшій для этой цѣли.

На самомъ выѣздѣ изъ Стамбула, гдѣ дорога ведетъ все время по взморью, виденъ древній историческій семибашенный замокъ, къ однимъ изъ воротъ котораго, по преданію, Олегъ прибилъ свой щитъ.

12. Русскія официальныя и частныя учрежденія.

Россійское Императорское Посольство. Оно находится въ верхней части Константинополя, въ Перѣ, во дворѣ, у воротъ котораго всегда стоитъ дежурный часовой матросъ. Зданіе видно еще съ Босфора. Его можно узнать по висячей стеклянной галлереѣ. Передъ зданіемъ раскинутъ широкій цвѣтникъ; три большія двери ведутъ въ парадный подъѣздъ: слѣва одна дверь въ церковь и справа въ канцелярію посольства; тутъ-же маленькій проходъ въ другіе дворы зданія.

Посломъ состоитъ д. т. с. Иванъ Алексѣевичъ Зиновьевъ. Желающіе обратиться въ посольство по какому-нибудь дѣлу должны изложить просьбу письменно и наканунѣ передать портье (швейцару), а на другой день явиться въ канцелярію за справками.

Русское генеральное консульство находится также въ Перѣ, неподалеку отъ посольства, и его легко узнать по воротамъ, гдѣ стоитъ часовой. Консуломъ въ настоящее время состоитъ д. с. с. Алексѣй Ефимовичъ Лаговскій. Въ консульствѣ разби-

раются разныя жалобы, всякаго рода просьбы и прочія дѣла, подлежащія въ Россіи мировымъ судьямъ и нотаріусамъ. Здѣсь же платится сборъ въ 50 к. золотомъ (75 к.) въ пользу Константинопольскаго русскаго госпиталя.

Русскій Николаевскій госпиталь. Потребность въ русской больницѣ давно уже чувствовалась въ Константинополѣ, и когда сюда былъ назначенъ посломъ графъ Игнатьевъ, ему удалось, съ помощью пожертвованій, устроить русскую больницу и при ней храмъ во имя св. Николая.

Въ больницѣ есть общія палаты и отдѣльныя комнаты съ недорогой платой. Въ ней всѣ техническія примѣненія къ усовершенствованному лѣченію. Больница, благодаря управляющему ею доктору Щепотьеву, содержится въ порядкѣ. Занимаетъ она собой довольно значительный участокъ земли. Жаль только, что она далеко, почти за городомъ. Но туда можно попасть по конкѣ, даже не зная языка турецкаго; нужно сказать только: «Московъ госпиталь», и кондукторъ пойметъ, куда нужно везти васъ. При больницѣ находится небольшой отрядъ сестеръ милосердія Краснаго Креста. Помимо главнаго доктора Щепотьева, при больницѣ имѣются еще врачи и фельдшера и, кромѣ того, ѣздятъ на пріемъ извѣстные Константинопольскіе доктора. Содержится больница на $^0/_0$ съ собраннаго капитала и сборы отъ каждаго паломника и русскаго подданнаго, которые взимается во всѣхъ русскихъ консульствахъ въ Турціи.

Русскій Археологическій Институтъ находится также въ Перѣ, на лѣвой ея сторонѣ, въ

улицѣ Секизъ-Ага. Основанъ институтъ болѣе 8 лѣтъ назадъ. При институтѣ, управляемомъ съ самаго его основанія извѣстнымъ ученымъ-академикомъ, профессоромъ Ѳ. И. Успенскимъ, находится небольшой археологическій музей и библіотека (около 5000 томовъ). Заботами Ѳ. И. Успенскаго каждый годъ то и другое пополняется цѣнными вещами, книгами и рукописями. Въ институтѣ всякій желающій можетъ заняться работами въ области археологіи. Членами института состоятъ члены Россійскаго посольства, консульства и многія высокопоставленныя лица. Институтъ издаетъ свой журналъ и каждый годъ производитъ раскопки въ историческихъ мѣстахъ Востока. Подъ вѣдѣніемъ г. Успенскаго находятся двѣ русскія школы, одна изъ которыхъ устроена Аѳонскимъ братствомъ русскихъ келлій. Послѣдняя школа существуетъ только годъ. Недавно братство купило для нее собственный домъ и обязалось обезпечивать ее ежегодно. При школѣ состоятъ попечители, избранные Россійскимъ посломъ.

Главное агентство Р. О. П. и торговли расположено противъ самой таможни. Здѣсь можно получать всѣ справки относительно движенія пароходовъ, стоимости транспорта и т. д. Тутъ же находится и русская почта, гдѣ послѣ прибытія каждаго парохода, сейчасъ же, разбирается и раздается корреспонденція приходящей публикѣ.

13. Отъѣздъ изъ Константинополя.

По выѣздѣ изъ Константинополя на Аѳонъ, когда справа останется Стамбулъ, налѣво будутъ вдали видны Принцевы острова съ православной духовной академіей на одномъ изъ нихъ (островъ Халки). Справа черезъ часъ покажется Санъ-Стефано съ колокольней-памятникомъ вдали.

Пароходъ, совершающій рейсъ въ Іерусалимъ и на Аѳонъ, отходитъ по субботамъ въ 4 ч. дня. Часовъ въ 12 дня монахи провожаютъ паломниковъ на пароходъ чрезъ таможню. Собираясь ѣхать на пароходѣ, нужно имѣть наготовѣ паспортъ, такъ какъ его будутъ смотрѣть и въ таможнѣ, и около парохода.

Въ Турціи формальностей при осмотрѣ паспортовъ очень много. Большое затрудненіе составляетъ при этомъ и то, что ни одинъ чиновникъ не знаетъ по-русски, хотя всѣ говорятъ по-французски. Лица, не желающія ѣхать такъ рано (съ проводниками-монахами), могутъ поѣхать на пароходѣ часа въ $2^1/_2$—3. На Аѳонъ пароходъ приходитъ на слѣдующій день, часамъ къ 7 или 8 вечера. Къ берегу не подходитъ. Паломники платятъ за лодку по 20 к. въ одинъ конецъ.

КНИГА ПЕРВАЯ.

АѲОНЪ.

ЧАСТЬ II.

ПО АѲОНУ.

1. Краткая исторія Аѳона.

Около времени Рождества Христова и въ первыя времена христіанской эры на Аѳонѣ было много городовъ, жители которыхъ были идолопоклонники [1]). На пикѣ горы былъ устроенъ главный храмъ въ честь Аполлона съ прорицателями жрецами. Многіе посѣщали этотъ храмъ съ цѣлью узнать свою судьбу [2]).

Исторія очень мало сохранила для насъ свѣдѣній о первыхъ монахахъ на Аѳонѣ. Обыкновенно за начало монашества считается IX вѣкъ, когда здѣсь подвизался преподобный Петръ Аѳонскій.

По послѣднимъ свѣдѣніямъ, на основаніи греческихъ рукописей, грекъ Никодимъ составилъ болѣе

---

[1]) Изъ этихъ городовъ извѣстны: Діонъ, Клеоны, Ѳиссосъ, Олофиксъ, Акрофосъ, слѣды которыхъ можно видѣть и въ настоящее время.

[2]) По этому капищу и самая гора въ древности носила названіе Аполлоніады. Ближе къ христіанской эрѣ она называлась Аѳосомъ, по имени языческаго прорицалища Аѳооса.

или менѣе подробныя свѣдѣнія о монашествѣ. Онъ говоритъ:

«Св. Аѳонъ 15 вѣковъ продолжаетъ быть особымъ мѣстомъ, посвященнымъ исключительно на славословіе Божіе, и служитъ училищемъ благочестія и добродѣтели, съ тѣхъ временъ, когда христіанская вѣра сдѣлалась на земномъ шарѣ господствующею».

Въ житіи св. Евфимія говорится приблизительно то же самое. Такимъ образомъ есть основаніе думать, что пятнадцать вѣковъ тому назадъ здѣсь уже было монашество, которое къ IX вѣку совершенно расцвѣло.

Изъ другихъ изслѣдованій извѣстно, что во время Ѳеодосія Великаго здѣсь уже было много монастырей, и еще Константинъ Равноапостольный ктиторствовалъ и покровительствовалъ имъ.

Къ началу монашества на Аѳонѣ относится слѣдующее церковно-историческое преданіе, записанное святителемъ Димитріемъ Ростовскимъ, который почерпнулъ его изъ старыхъ греческихъ рукописей.

Когда св. апостолы въ Іерусалимѣ съ Матерію Господа бросили жребій,—кому какая достанется страна, для евангельской проповѣди, то Божіей Матери досталась Иверская земля (Грузія). Но ангелъ Господень возвѣстилъ Ей, что Грузія будетъ просвѣщена свѣтомъ истины впослѣдствіи, а Ея покровительству предоставляется другая страна, въ которую Ее приведетъ Самъ Господь Богъ. Въ то время епископомъ Кипра былъ Лазарь (воскрешенный Іисусомъ Христомъ). Ему очень хотѣлось ви-

дѣть Пресвятую Дѣву, но, въ виду сильнаго гоненія на послѣдователей истинной церкви, онъ очень боялся пріѣхать въ Іерусалимъ.

Съ согласія Богоматери Лазарь послалъ за Нею корабль, на которомъ Она и отправилась на островъ Кипръ. Съ нею поѣхалъ Іоаннъ Богословъ и еще одинъ изъ мужей апостольскихъ. Разразилась буря,— и корабль, вмѣсто Кипра, прибило къ Аѳонской горѣ. Какъ только Пресвятая Дѣва приблизилась къ берегу, всѣ идолы воскликнули: «Люди, обольщенные Аполлономъ! Идите къ пристани Климентовой (теперь здѣсь устроенъ греческій монастырь Иверъ) и поклонитесь Маріи, Матери Великаго Бога Іисуса». Таково было велѣніе Божіе. Изумленный народъ поспѣшилъ къ пристани. Увидѣвъ корабль и Божію Матерь, всѣ приняли Ее съ благоговѣніемъ и спрашивали о рожденіи отъ Нея Бога и объ Его имени. Пресвятая Дѣва возвѣстила народу объ Іисусѣ Христѣ. Всѣ пали на землю и поклонились рожденному отъ нея Богу, а ей оказывали большія почести. Потомъ, увѣровавъ, крестились. Божія Матерь, совершивъ многія чудеса, поставила новообращенному народу учителемъ сопровождавшаго Ее апостольскаго мужа. Оставляя Аѳонъ, Божія Матерь изрекла пророческія слова, давно исполнившіяся на св. горѣ Аѳонской: «Сіе мѣсто будетъ Мнѣ въ жребій, данный Мнѣ отъ Сына и Бога Моего. Благодать Божія да пребудетъ на мѣстѣ семъ и на пребывающихъ здѣсь съ вѣрою и благоговѣніемъ и сохраняющихъ заповѣди Сына и Бога Моего. Потребная же къ житію благая будутъ имъ,

съ малымъ трудомъ, изобильны, и жизнь небесная имъ уготовится, и не оскудѣетъ милость Сына Моего отъ мѣста сего до скончанія вѣка. Азъ же буду Заступница мѣсту сему и Богу о немъ теплая Ходатаица». Послѣ этого Богоматерь благословила народъ и отправилась на островъ Кипръ.

Восемь вѣковъ спустя, св. Петръ Аѳонскій видѣлъ однажды въ небесномъ сіяніи Божію Матерь, которая повторила Свой обѣтъ заступленія св. Аѳонской годы.

И дѣйствительно, милость Божія никогда не оставляла Аѳона. Какихъ только бурь не пронеслось надъ Аѳономъ! Падали имперіи, появлялись новыя царства; были страшныя гоненія, турки овладѣли Византійской имперіей, а Аѳонъ, какъ сѣдой старикъ, непоколебимо до сей поры стоитъ, какъ оплотъ православія и монашества.

Относительно недопущенія на Аѳонъ женскаго пола существуетъ также преданіе.

Когда дочь Ѳеодосія Великаго Плакидія ѣхала изъ Рима въ Константинополь (Царьградъ), она пожелала заѣхать на Аѳонъ посмотрѣть Ватопедскій монастырь, основанный ея отцомъ. Монахи ее встрѣтили съ большимъ почетомъ, какъ дочь великаго царя. Но только что Плакидія хотѣла переступить порогъ храма, какъ отъ иконы Богоматери Вратарницы раздался грозный голосъ: «Остановись! Зачѣмъ ты пришла сюда, здѣсь живутъ только избранные Мои, давшіе обѣтъ иночества, а ты—жена! Кто допустилъ тебя смущать покой ихъ?» Испуганная Плакидія упала на помостъ храма, просила

помилованія Божія и уѣхала, богато одаривъ монастырь. Послѣ этого событія святогорскіе отцы положили не допускать на Аѳонъ женщинъ. Постановленіе это, даже несмотря на взятіе турками Византіи, строго сохраняется, и сами турки ему подчинились.

Такимъ образомъ древній Аѳонъ не имѣетъ особой исторіи, но ее дополняютъ многія преданія и сказанія св. отцовъ.

Внѣшнія смуты мало отражались на Аѳонѣ; хотя были времена, когда монастыри были разрушаемы, но монашество настолько прочно укоренилось на св. горѣ, что, благодаря помощи, монастыри опять созидались и иноки собирались еще въ большемъ количествѣ.

Первое появленіе русскихъ иноковъ на Аѳонѣ относится къ X вѣку, ко времени царствованія греческаго императора Алексѣя Комнена. Русскіе тогда имѣли свою обитель и права наравнѣ съ другими монастырями на Аѳонѣ. Въ началѣ XI вѣка на Аѳонѣ было свыше 150 обителей и до 50 тысячъ монашествующихъ иноковъ. Цари Византійскіе много помогали украшенію обители; нерѣдко многіе изъ нихъ постригались и оставались здѣсь до смерти простыми монахами.

Теперь число иноковъ, а также и число обителей значительно уменьшилось.

Въ позднѣйшія времена земля осталась только у двадцати монастырей. На этихъ земляхъ основаны скиты и келіи, но уже безъ монастырскихъ правъ.

Церковь надъ братской могилой около Санъ-Стефано (къ стр. 44).

Аѳонскіе монастыри управляются во внутреннихъ дѣлахъ самостоятельно, а для общихъ дѣлъ основанъ протатъ, т. е собраніе двадцати представителей по одному отъ каждаго монастыря. Раньше, въ древнѣйшія времена, Аѳономъ управляло во всѣхъ дѣлахъ одно лицо—протъ, избиравшійся всѣми монахами.

Въ началѣ прошлаго столѣтія, во время возстанія грековъ, Аѳонъ потерпѣлъ большія треволненія. Турки, несмотря на всѣ грамоты своихъ султановъ, со свойственнымъ имъ фанатизмомъ не пощадили иноковъ св. горы. Многіе изъ нихъ были замучены, многіе бѣжали, пока не утихла война. Но послѣ заключенія мира Аѳонъ опять началъ пополняться и разростаться.

Послѣдняя греко-турецкая война, а также и русско-турецкая нисколько не отразились на общемъ благосостояніи Аѳона.

Благодаря предоставленнымъ удобствамъ, поклонники стекаются на Аѳонъ съ каждымъ пароходомъ въ большомъ количествѣ.

2. Насельники Аѳона.

Насельники Аѳона раздѣляются на слѣдующія группы: 1) монахи въ монастыряхъ общежительныхъ и штатныхъ, 2) монахи въ скитахъ, 3) келіоты, 4) каливиты и 5) отшельники.

Въ штатныхъ монастыряхъ иноческая жизнь строго не стѣснена. Хотя богослуженіе въ монастыряхъ совершается, *какъ и всюду*, по строгому Аѳонскому уставу, но собственно для жизни сдѣ-

ланы послабленія. Въ штатныхъ монастыряхъ у иноковъ нѣтъ ничего общаго. Каждый изъ нихъ

По пути къ Аѳону. Принцевы острова (къ стр. 48).

получаетъ извѣстное жалованье, живетъ по собственному усмотрѣнію и никто не имѣетъ права требо-

вать у него отчета въ его поступкахъ. Управляются такіе монастыри эпитропами (соборными старцами), которые выбираются на извѣстное время. Каждый инокъ, получающій жалованье, имѣетъ при себѣ нѣсколькихъ учениковъ, которые все для него дѣлаютъ. Трапезы общей не бываетъ, каждый ѣстъ или пьетъ въ своей кельѣ. Собирается на общую трапезу вся братія не болѣе двухъ-трехъ разъ въ годъ. Несмотря на такую свободу жизни, и въ штатныхъ монастыряхъ имѣются иноки, извѣстные своей строгой подвижнической жизнью.

Штатныхъ монастырей на Аѳонѣ 9. Остальные—общежительные. Здѣсь все общее—и всѣ «послушанія», и трапеза. Эти монастыри управляются игуменами. Здѣсь жизнь строже, такъ какъ каждый инокъ отвѣтственъ передъ игуменомъ въ своихъ дѣйствіяхъ.

Нѣкоторые изъ скитовъ, которыхъ на Аѳонѣ 12, какъ и русскіе, общежительные; другіе устроены отдѣльными кельями, гдѣ живутъ по 2—5 человѣкъ и имѣютъ только общій храмъ да управленіе скитомъ.

Къ третьему роду насельниковъ принадлежатъ келіоты. Келіи также своего рода монастыри, управляемые старцами. Келій на Аѳонѣ около шестисотъ, изъ коихъ русскихъ шестьдесятъ. Только русскіе любятъ жить вмѣстѣ, и самая маленькая русская келія имѣетъ пять—двѣнадцать монаховъ. Келіоты находятся въ зависимости отъ того монастыря, на землѣ котораго они расположены. Жизнь въ келіяхъ немного легче, чѣмъ въ киновіяхъ

(общежительныхъ монастыряхъ): здѣсь ихъ связываетъ общность духовныхъ и житейскихъ интересовъ жизни. Въ монастыряхъ на каждое послушаніе имѣется по нѣскольку человѣкъ. Въ келіяхъ же одинъ человѣкъ несетъ различныя послушанія, но его такъ же, какъ и въ монастыряхъ, эти послушанія не тяготятъ. Наши русскіе келіоты любятъ украшать домъ Божій, чего нельзя приписать грекамъ, и теперь многіе греческіе монастыри затрудняютъ русскихъ келіотовъ въ необходимыхъ для нихъ постройкахъ.

Здѣсь, въ описаніи келій, я касаюсь только тѣхъ, которыя находятся или по пути обозрѣнія Аѳона, или важны по своей древности, или по множеству братіи. Остальныя келіи небольшія и о нихъ упомянется въ общемъ перечисленіи въ концѣ книги.

Каливиты, принадлежащіе къ четвертому разряду насельниковъ Аѳона, это—просто сиромахи (бѣдные монахи), которые живутъ или на квартирахъ, или въ лѣсу, въ шалашѣ. Они собираютъ по монастырямъ и келіямъ милостыню, или занимаются рукодѣліемъ и ремеслами. Гдѣ каливита застигнетъ время, тамъ онъ и участвуетъ въ церковныхъ молитвахъ, тамъ онъ идетъ и въ церковь.

Если же это случится по дорогѣ, то каливитъ читаетъ молитвы самъ по четкамъ. Между прочимъ каливиты очень нестяжательны. У многихъ есть только то платье, что на тѣлѣ, да еще какая-нибудь разбитая посуда, четки и т. п.

Каждый монастырь, скитъ или келія (препму-

щественно русскіе), ежедневно кормятъ сиромаховъ. Если же гдѣ-нибудь случается храмовой праздникъ, то сиромахи собираются туда въ большомъ количествѣ. Это очень трудный видъ подвижничества—жить въ бѣдности, по заповѣди Христовой.

Пятую группу насельниковъ Аѳона составляютъ отшельники. Они живутъ въ самыхъ недоступныхъ мѣстахъ: въ глубокихъ пещерахъ, скалахъ, гдѣ нельзя пройти иначе, какъ держась за протянутыя веревки. Они рѣдко выходятъ въ міръ, т. е. въ среду аѳонскихъ обитателей. Живутъ также рукодѣліемъ и подаяніемъ. У берега Аѳона, недалеко отъ пика горы, часто видны протянутыя со скалъ на веревкахъ корзины, куда имъ кладутъ пищу. Молятся они по четкамъ и церковнымъ книгамъ, даннымъ имъ какимъ-нибудь сердобольнымъ монахомъ.

Живутъ отшельники большею частію въ мѣстностяхъ Каруля, подъ горой. Терпѣть отъ холода и голода имъ приходится много. Это—самые уважаемые подвижники Аѳона.

Монастыри, скиты и келіи платятъ турецкому правительству ежегодно дань. Средства существованія аѳонскихъ монастырей, скитовъ и келій различны. Всѣ монастыри, помимо земли на Аѳонѣ (неудобной для возлѣлыванія), имѣютъ свои метехи (хутора съ хозяйственными постройками) внѣ Аѳона, около города Солуня или на островахъ Архипелага. Нѣкоторые монастыри имѣютъ земли и въ Россіи. Русскіе скиты и келіи живутъ на поддержку православной Россіи, безъ которой жизнь

для нихъ на Аѳонѣ немыслима. Не имѣя собственной земли ни на Аѳонѣ, ни внѣ его, и платя большіе налоги въ монастыри, было бы крайне трудно существовать. Но милостыня, получаемая русскими на Аѳонѣ, идетъ также для довольствованія сиромаховъ, на общеніе Аѳона въ духовно-нравственномъ отношеніи черезъ посредство книгъ, брошюръ и картинъ съ далекой родиной.

Все, что здѣсь описано, взято изъ личнаго наблюденія и провѣрено по различнымъ источникамъ.

3. Высадка съ парохода.

Пароходъ изъ Константинополя приходитъ вечеромъ, зимой въ 8—9 часовъ, а лѣтомъ въ 5—6 часовъ вечера. Останавливается онъ у пристани Дафна невдалекѣ и съ парохода высаживаются посредствомъ лодокъ и баркасовъ. Пристань Дафна расположена въ небольшомъ заливѣ на южной части Аѳона. На ней имѣются постройки съ подворіями, русской почтой и агентствомъ. Тутъ же имѣется гостиница и таможня.

Поклонники, пріѣзжающіе въ скиты или келіи, обыкновенно остаются ночевать, если только пароходъ приходитъ поздно, съ тѣмъ, чтобы на другой день, чуть свѣтъ, отправиться черезъ горы на сѣверную сторону, гдѣ находятся всѣ русскіе скиты и келіи. Отъ Пантелеймоновскаго монастыря Дафна находится въ получасовомъ разстояніи на лодкѣ по морю и часовомъ по берегу. Пантелеймоновскій мо-

настырь, Андреевскій и Ильинскій скиты и нѣкоторыя русскія келіи имѣютъ на Дафнѣ свои подворья.

На Дафнѣ осматрпвается багажъ пассажировъ и отбираются паспорта для провѣрки. Слѣдуетъ ихъ затѣмъ спрашивать обратно отъ проводниковъ.

Паломники, которые ѣдутъ на Аѳонъ изъ Іерусалима, пріѣзжаютъ сюда рано утромъ по понедѣльникамъ и послѣ высадки сразу могутъ отправляться по св. горѣ, въ тотъ скитъ или монастырь, въ подворьѣ котораго они были въ Одессѣ и Константинополѣ, или по желанію въ какую-либо русскую келію. Такъ какъ на Аѳонѣ мѣсто, занимаемое таможнею, очень маленькое, а иногда народу скопляется очень много, то слѣдуетъ зорко смотрѣть за вещами и соблюдать порядокъ.

Прилагаю нѣсколько маршрутовъ по Аѳону.

4. Маршруты по Аѳону.

1) Изъ Пантелеймоновскаго монастыря.

Нагорный Руссикъ,
Келія Іоанна Златоуста,
» Іоанна Богослова,
Андреевскій скитъ,
Келія Игнатія Богоносца,
» св. Благовѣщенія,
» св. Троицы,
» Трехъ святителей,

Общій видъ св. Аѳонской горы съ южной стороны (къ стр. 51—58).

Городъ Карея,
Келія св. Николая Чудотворца,
» св. Покрова,
Ильинскій скитъ,
Келія св. Троицы,
Иверскій монастырь,
Артемьевская келія,
Морфино,
Живоносный источникъ,
Келія Крестовоздвиженская,
Каракалъ (монастырь),
Келія св. Георгія,
Филоѳеевскій монастырь,
Мугула,
Монастырь Котломушскій,
» Ксиропотамъ,
» Пантелеимоновскій.

2) Изъ Андреевскаго скита.

Келія св. Троицы,
» св. Благовѣщенія,
» св. Игнатія Богоносца,
Карея,
Келія св. Николая,
» св. Покрова.
» св. Троицы,
Ильинскій скитъ,
Богородичный скитъ,
Монастырь Ватопедъ,
» Есфименъ,

Аѳонъ. Пристань Дафна (къ стр. 63).

Монастырь Химидарь,
» Зографъ,
Келія Іоанна Златоуста,
» Іоанна Богослова.

3) Изъ Андреевскаго скита кругомъ горы съ подъемомъ на вершину горы.

Котломушскій монастырь,
Мугула,
Келія св. Георгія,
Каракалъ,
Филоѳеевскій монастырь,
Крестовоздвиженская келія,
Келія св. Артемія,
Морфино,
Живоносный источникъ св. Аѳанасія,
Св. лавра Аѳанасія,
Молдавскій скитъ,
Кераши,
Подъемъ на гору,
Кераши,
Скитъ Лакъ,
Скитъ св. Анны,
» св. Павла,
Монастырь Діонисіатскій
» Григоріатскій,
» Симонопетрскій,
Ксиропотамъ,
Руссикъ,
Нагорный Руссикъ.

Келія Іоанна Златоуста,
Андреевскій скитъ.

Пантелеимоновскій монастырь, Андреевскій и Ильинскій скиты имѣютъ свои направленія въ зависимости отъ времени года и количества паломниковъ. Во всякомъ случаѣ каждый паломникъ можетъ пожелать по пути зайти въ тотъ или другой монастырь, скитъ или келію, и провожатый въ этомъ не имѣетъ права отказать. Маршруты изъ Ильинскаго скита такіе же, какъ изъ Андреевскаго монастыря и Пантелеимоновскаго.

5 Русскій Пантелеимоновскій монастырь (общежительный).

Монастырь расположенъ на юго-западной сторонѣ Аѳона, на низменной скалѣ побережья Святогорскаго залива, среди прекрасной мѣстности.

Основанъ онъ былъ еще во времена св. Владиміра Равноапостальнаго, о чемъ упоминается въ исторіи Государства Россійскаго. Въ монастырѣ хранятся грамоты русскихъ царей и патріарха Іова. Какъ русскій монастырь, онъ самый старый изъ всѣхъ другихъ. Въ началѣ онъ находился на мѣстѣ, гдѣ теперь скитъ въ честь пр. Богородицы,—Ксиллургу, но въ XII вѣкѣ русскіе перемѣстились въ Нагорный Русикъ. Въ концѣ XVIII столѣтія русскіе иноки опять переселились къ самому морю, въ обитель съ храмомъ Вознесенія, на мѣстѣ нынѣшняго монастыря. Первымъ игуменомъ здѣсь былъ древній старецъ Савва, избранный волею бывшаго тогда патріархомъ

Каллинника. Въ то время и почти до семидесятыхъ годовъ монастырю пришлось перенести крайне тяжелое и печальное существованіе. Въ Руссикѣ, кромѣ русскихъ, были греки-иноки, относившіеся недружелюбно къ русскимъ. Съ 1735 года греческій элементъ въ обители взялъ окончательный перевѣсъ и мало-по-малу вытѣснилъ русскихъ. Но съ 1830 года русскіе опять стали селиться въ монастырѣ. Игуменомъ у нихъ былъ тогда Герасимъ, преемникъ Саввы. По совѣту іеродіакона Венедикта, игуменъ началъ приглашать русскихъ иноковъ, чтобы съ ихъ помощью устроить обитель. На призывъ откликнулись, и о. Аникита (князь Шпринскій-Шихматовъ), переселясь изъ Ильинскаго скита въ Руссикъ, много помогъ возвеличенію обители. Въ 1840 въ монастырь переселился, съ благословенія старца Арсенія, съ своими учениками о. Іоанникій (въ схимѣ Іеронимъ), впослѣдствіи духовникъ и ктиторъ монастыря. При немъ прибылъ на Аѳонъ сынъ богатаго купца, Михаилъ Ивановичъ Сушкинъ. Во время своего проживанія въ Руссикѣ онъ смертельно заболѣлъ и его, согласно Аѳонскому правилу, постригли въ схиму подъ именемъ о. Макарія. Съ этого момента молодой схимникъ началъ выздоравливать. О. Макарій съ самыхъ юныхъ лѣтъ стремился къ монашеству. Духовный прозорливецъ о. Іеронимъ провидѣлъ въ отцѣ Макаріи ревнителя благочестія и подвижника и занялся его духовнымъ воспитаніемъ, подготовляя изъ него будущаго игумена и духовника. И дѣйствительно, съ помощью такого громаднаго ума, какъ о. Іеронимъ, о. Макарій вынесъ всѣ бѣдствія,

всѣ раздоры съ греками и впослѣдствіи, послѣ смерти столѣтняго Герасима, былъ избранъ на трудный постъ игумена. Окончательно Руссикъ началъ возвеличиваться и отдыхать отъ понесенныхъ огорченій послѣ помощи бывшаго Константинопольскаго посла графа Игнатьева.

Въ 1874 году, передъ войной съ Турціей, въ монастырѣ возникла мысль устроить въ Россіи пріютъ, куда можно было бы удалиться въ случаѣ какихъ-либо обстоятельствъ. Нѣкоторые выборные старцы, отправленные о. Іеронимомъ и Макаріемъ, послѣ долгихъ поисковъ остановились на Кавказѣ, гдѣ на развалинахъ стараго храма св. апостола Петра и основали Ново-Аѳонскій Симоно-Канонитскій монастырь, на берегу Чернаго моря, невдалекѣ отъ Поти. Съ помощью покойнаго Государя Императора, имъ удалось устроить большую обитель, куда часть братіи во время войны и переселилась.

Въ настоящее время игуменомъ Пантелеимоновскаго монастыря состоитъ архимандритъ Андрей, выбранный по волѣ о. Макарія, по жребію, въ его намѣстники. Намѣстникомъ же—о. Нифонтъ. Отецъ Андрей происходитъ изъ скромной семьи и на Аѳонѣ уже давно. Кроткій и благочестивый старецъ, онъ представляетъ изъ себя олицетворенную доброту. Какъ онъ, такъ и намѣстникъ состоятъ духовниками.

Своими громадными корпусами, храмами, колокольней, всевозможными постройками и хорошей гаванью монастырь напоминаетъ небольшой портовый городъ. Въ виду того, что онъ устроенъ на горѣ постройки идутъ уступами. На самомъ берегу

Аѳонъ. Келія Трехъ

Святителей (къ стр. 96).

находится громадный шестиэтажный корпусъ съ церковью посрединѣ. Въ этомъ корпусѣ помѣщаются: больница, богадѣльня, иконописная мастерская и школа живописи, братскія кельи и большіе фондарики для паломниковъ, съ отдѣльными и общими номерами.

Противъ этого корпуса устроены красивыя ворота, ведущія во вторую внутреннюю часть монастыря. Налѣво дорога ведетъ къ пристани и къ другимъ корпусамъ. Внутри же двора налѣво высится громадная колокольня надъ трапезой. Трапеза вмѣщаетъ до восьми сотъ человѣкъ заразъ. Всѣ стѣны и потолокъ разукрашены живописью. На колокольнѣ имѣются часы. Противъ трапезы—храмъ св. Пантелеимона Цѣлителя, устроенный въ греческомъ стилѣ.

Недалеко отъ него храмъ св. Митрофанія Воронежскаго, около котораго красивая лѣстница, обложенная цвѣтами, ведетъ на наружную галлерею по главному корпусу и во внутренность корпуса.

За церковью Митрофанія небольшая церковь Успенія: около нея похороненъ бывшій Солунскій генеральный консулъ. За этой церковью длинное зданіе занимаетъ громадная и цѣнная библіотека, заключающая въ себѣ болѣе 20,000 томовъ. Въ ней имѣются древнія книги, рукописи, евангелія и старинныя изданія. Завѣдуетъ библіотекой о. Матѳей, большой полиглотъ (языковѣдъ) и ученый.

Въ главномъ корпусѣ братскія келіи, фондарикъ, гостиницы для интеллигентныхъ паломниковъ и соборъ во имя Покрова Пресв. Богородицы съ такимъ же большимъ придѣломъ во имя св. Алексан-

Аѳонъ. Русскій Пантелеимоновскій монастырь (къ стр. 69).

дра Невскаго. Правую сторону корпуса въ формѣ буквы Г (глаголя) унизываютъ три большихъ висячихъ галлереи. Кромѣ вышеназванныхъ храмовъ въ монастырѣ имѣется до 18 большихъ и малыхъ параклисовъ во имя разныхъ св. угодниковъ Божіихъ.

Внѣ главнаго корпуса, параллельно съ нимъ, недавно построена большая двухъ-придѣльная церковь для братской усыпальницы. Теперь ведется громаднѣйшая постройка, которая въ будущемъ соединитъ большой корпусъ на берегу съ этой церковью и постройками монастыря. Работы всѣ ведутся подъ личнымъ наблюденіямъ эконома о. Манасіи.

Главнымъ фондарикомъ завѣдуетъ іеромонахъ Серафимъ. Кромѣ хорошихъ номеровъ имѣются двѣ громадныя залы, одна надъ другой. Внизу столовая, а въ верху гостинная. Съ галлереи, окружающей ее, открывается видъ на второй отрогъ Салоникскаго полуострова и моря. Пикъ горы заслоняется горнымъ хребтомъ. Справа открывается красивый видъ на весь монастырь и горный хребетъ, съ монастырями до границы Аѳона.

Монастырь имѣетъ свои подворья въ Константинополѣ, Одессѣ и Петербургѣ.

Въ ризницѣ монастыря хранятся старинныя евангелія и разныя драгоцѣнныя церковныя вещи, а въ многочисленныхъ храмахъ, соборахъ и параклисахъ – чудотворныя иконы, мощи св. угодниковъ и т. п.

Невдалекѣ отъ монастырскихъ построекъ въ лощинѣ обителью устроена большая мельница и кипера (огороды). Земли въ монастырѣ очень много,

но, какъ почти вся земля на Аѳонѣ, она очень неудобна для воздѣлыванія, и если что воздѣлано, то съ большими расходами и затрудненіями.

Въ Пантелеимоновскій монастырь больше всего ѣдутъ поклонники. Кромѣ того разные ученые, какъ русскіе, такъ и иностранные, получаютъ въ монастырѣ самое радушное гостепріимство и всѣ необходимѣйшія свѣдѣнія и помощь въ ихъ научныхъ изысканіяхъ. Русскіе великія князья, посѣщавшіе Аѳонъ, первымъ долгомъ останавливались въ русскомъ монастырѣ.

Братіи всей около полторы тысячи, изъ коихъ болѣе ста—іеромонаховъ. Въ монастырѣ двѣ больницы, двѣ аптеки и всѣ необходимыя мастерскія. Имѣется собственный пароходикъ. Раньше пароходы Р. О. П. и Т. останавливались у монастыря, но затѣмъ, когда было устроено агентство на Дафнѣ, стали останавливаться тамъ. Кромѣ этого, монастырь имѣетъ нагорный русскій новый скитъ Ѳиваиду для престарѣлыхъ монаховъ, кромицу (виноградники и кипера) и часовню Пантелеимоновскую въ Москвѣ, у Никольскихъ воротъ.

Каждую недѣлю по четвергамъ монастырь раздаетъ странникамъ по череку (40 к.) и хлѣбъ.

Для поддержанія духовнаго общенія съ Россіей, монастырь издаетъ «Душеполезный Собесѣдникъ», массу религіозныхъ брошюръ и картинъ, и листки, на подобіе Троицкихъ листковъ, съ поученіями. За годъ «Душеполезный Собесѣдникъ» стоитъ 50 к., съ пересылкой—70 к. Его можно достать въ подворьѣ и въ складѣ при Пантелеимоновской часовнѣ въ Москвѣ.

6. Старый Нагорный Руссикъ.

По дорогѣ отъ Пантелеимоновскаго монастыря на Карею, на разстояніи часа пути, въ небольшой, но очень живописной лощинѣ, окруженной горами, находятся частью развалины, частью возобновленныя постройки древняго Руссика. Здѣсь живетъ немного братіи монастыря, по самому строгому постническому правилу, въ старинной башнѣ монастыря, уцѣлѣвшей съ XI вѣка. Въ ней когда-то постригался въ монашество сербскій королевичъ св. Савва Сербскій, основатель Хиландарскаго монастыря и множества келій. За нимъ сюда приходили посланные его родителя, убѣждавшіе его возвратиться домой, но онъ изъ церкви бросилъ имъ свои свѣтскія одежды. Въ послѣдствіи и отецъ его прибылъ на Аѳонъ и постригся въ монашество. До 1869 г. Старый Руссикъ былъ въ развалинахъ. Обновленіе обители началось на средства русскихъ ктиторовъ. При раскопкѣ развалинъ древней церкви нашли икону св. Пантелеимона и иноку св. Евангелиста Луки, которыя, какъ древнія святыни, хранятся въ храмѣ Руссика.

Въ 1871 году архимандритъ Макарій освятилъ храмъ св. Саввы Сербскаго и тогда же былъ заложенъ большой храмъ во имя св. Пантелеимона. Почему-то постройка его въ 1874 г. прекратилась, и храмъ представляетъ красивыя мраморныя развалины около него валяются отесанные куски мрамора, гранита и колоннъ.

Кромѣ этого храма, есть еще два параклиса: во

имя четыредесяти мучениковъ и св. великомученицы Варвары.

Во дворѣ обители, на мѣстѣ, гдѣ былъ старый храмъ и престолъ, устроенъ каменный крестъ, огороженный деревянной рѣшеткой.

Невдалекѣ отъ развалинъ недостроеннаго храма стоитъ церковь во имя иконы Божіей Матери Почаевской, построенный усердіемъ разныхъ благотворителей, благодаря заботамъ старца келіи св. Димитрія Солунскаго схимонаха Кипріана Бирюкова, получившаго отъ этой иконы исцѣленіе.

Монастырь стоялъ разрушенный болѣе ста лѣтъ, со времени перехода иноковъ въ Пантелеимоновскій монастырь. Теперь здѣсь болѣе сорока человѣкъ братіи. Около монастыря недалеко находилась келія св. пророка Иліи, теперь уже совсѣмъ разрушенная.

7. Русская келія св. Іоанна Златоуста (общежительная).

Русская общежительная келія св. Іоанна Златоуста расположена на сѣверномъ склонѣ Аѳона, на очень живописномъ, уединенномъ холмѣ, мимо дороги, ведущей изъ Руссика на Карею и Ватопедъ. Съ южной и сѣверо-западной стороны обитель окружена горами, покрытыми вѣчно зеленѣющей растительностью. Съ остальныхъ сторонъ она совершенно открыта и вдали виденъ Серай (Андреевскій скитъ) и море съ уходящими вдаль островами.

Обитель основана въ XI вѣкѣ, вмѣстѣ съ Хиландарской лаврой, о чемъ имѣются документы и

надпись на камнѣ, найденномъ при раскопкахъ ветхаго храма. Она не имѣетъ древнихъ зданій и другихъ достопримѣчательностей, кромѣ чудотворной иконы Божіей Матери Испанской, старинnаго образа Іоанна Златоуста, мощей св. угодниковъ и нѣкоторыхъ старинныхъ рукописей въ большой библіотекѣ обители.

До переселенія въ обитель іеросхимонаха Кирилла съ братствомъ, въ ней былъ только одинъ маленькій ветхій корпусокъ и развалившійся храмъ. Въ теченіе восемнадцати лѣтъ іеросхимонаху Кириллу удалось устроить на непроходимомъ мѣстѣ большую обитель со множествомъ построекъ. Въ ней живетъ около 90 человѣкъ монаховъ, 9 іеромонаховъ и 6 іеродіаконовъ. Для паломниковъ устроены большія и удобныя помѣщенія, человѣкъ на 150.

Съ разрѣшенія своей Хиландарской Лавры о. Кириллъ, въ память спасенія Царскаго семейства 19 октября 1888 г., во время крушенія поѣзда близъ ст. Борки, въ теченіе трехъ лѣтъ воздвигъ большой красивый храмъ, украшающій пустынь своимъ великолѣпіемъ. Въ храмѣ два придѣла во имя св. Александра Невскаго и св. Маріи Магдалины. Въ другомъ корпусѣ начата постройка колокольни съ трапезой внизу.

Братіи пришлось много потрудиться, взрывая непроходимую скалу для увеличенія площади ровнаго мѣста. Вся земля сбрасывалась въ глубокую пропасть, въ которой устроены кипера и виноградники. Такіе же кипера окружаютъ обительскія постройки и идутъ по оврагу уступами. При обители

Аѳонъ. Келія св. Іоанна Златоуста (къ стр. 79).

устроены свои живописно-иконописныя мастерскія. Своими средствами обитель выдѣлываетъ Аѳонское масло, въ большомъ количествѣ расходящееся по Россіи, какъ напримѣръ, регаль, мелисъ, оливковое, деревянное и друг. Имѣется своя фотографія и многія мастерскія и постройки, необходимыя при большомъ братствѣ.

Настоятель келіи св. Іоанна Златоуста іеросхимонахъ Кирилъ въ мірѣ К. И. Абрамовъ, родился въ 1845 году и на Аѳонѣ съ 15-лѣтняго возраста; принялъ постриженіе въ Русскомъ Пантелеймоновскомъ монастырѣ, вмѣстѣ съ своимъ отцомъ, но, при возникшихъ тамъ безпорядкахъ со стороны грековъ, перешелъ въ келію св. Василія Великаго, гдѣ и прожилъ до 1884 г., а затѣмъ, перейдя съ большимъ братствомъ въ обитель св. Іоанна Златоуста, началъ ее приводить въ благоденственный видъ, что ему вполнѣ и удалось.

Обитель имѣетъ видъ длиннаго четыреугольника съ внутреннимъ дворомъ, обложеннымъ плитами и по бокамъ засаженнымъ тропическими растеніями и цвѣтами. Сзади главныхъ корпусовъ, около природной гранитной стѣны, расположены различныя хозяйственныя постройки и мастерскія.

О. Кириллъ, заботясь о прекращеніи происходившихъ несогласіяхъ среди русскихъ келіотовъ, благодаря своей опытности и духовному на нихъ вліянію, сумѣлъ ихъ объединить, и ему удалось составить

Братство русскихъ келій.

Это братство имѣетъ цѣлью оказывать пособіе русскимъ пустыннымъ обителямъ и инокамъ-отшельникамъ, поддерживать храмы упомянутыхъ келій, содѣйствовать духовно-нравственному совершенствованію иноковъ, издавать и распространять безплатно сочиненія и гравюры духовно-нравственнаго содержанія, содѣйствовать сбыту рукодѣлій русскихъ иноковъ, служащихъ имъ для пропитанія, и многія другія полезныя цѣли [1]).

Братствомъ устроено въ Константинополѣ подворье для пріѣзжающихъ келіотовъ и, съ согласія Россійскаго посольства, русская школа, которую взялъ подъ свое покровительство директоръ Археологическаго Института Ѳ. И. Успенскій. При школѣ устроенъ домъ для малолѣтнихъ учениковъ, родители которыхъ бѣдны или живутъ далеко. Каждая русская келія выдаетъ на содержаніе школы и пріюта извѣстную сумму въ годъ.

Въ Братствѣ состоятъ членами многія высокопоставленныя лица.

8. Русскій Андреевскій скитъ.

Русскій скитъ во имя св. апостола Андрея находится на разстояніи четверти часа пути отъ Кареи съ лѣвой ея стороны, на сѣверо-восточномъ склонѣ горы, на землѣ Ватопедскаго монастыря.

---

[1]) Адресъ братства: Аѳонъ. Предсѣдателю Братства русскихъ келій, старцу келіи св. Іоанна Златоуста, іеросхимонаху о. Кириллу.

Лѣтъ пятьдесятъ тому назадъ скитъ былъ простой кельей. Онъ былъ основанъ во имя св. Антонія Великаго патріархомъ вселенскимъ Аѳанасіемъ Пателаріемъ въ первой половинѣ XVII вѣка. Скоро патріархъ уѣхалъ въ Россію, гдѣ и умеръ. Черезъ сто лѣтъ прибылъ на Аѳонъ, на покой, другой патріархъ Серафимъ. Онъ пріобрѣлъ развалившуюся келью и выстроилъ здѣсь двѣ церкви: во имя Покрова Пресвятыя Богородицы и св. Андрея Первозваннаго, соединивъ эти церкви красивымъ трехъэтажнымъ корпусомъ. Благодаря красивой постройкѣ и живописности мѣста, скитъ и донынѣ сохранилъ названіе «Серай», что значитъ «красивый дворецъ». Патріархъ Серафимъ также не долго прожилъ и уѣхалъ въ Россію, гдѣ умеръ и былъ погребенъ въ Лубенскомъ монастырѣ у ногъ нетлѣнно-почившаго патріарха Аѳанасія. Замѣчательное совпаденіе,—оба были патріархи, оба созидали одну келью, оба уѣхали въ Россію и умерли въ одномъ мѣстѣ.

Келья перешла въ Ватопедскій монастырь, мало-по-малу ветшая и разваливаясь. Въ тридцатыхъ годахъ XIX столѣтія на Аѳонъ прибыли изъ Россіи два инока Виссаріонъ и Варсонофій. Они вмѣстѣ прожили на Аѳонѣ, въ постѣ и молитвѣ, путешествуя по св. горѣ. Въ это время отъ греческихъ іерарховъ они приняли іерейскій санъ и постриглись въ схиму. Имъ хотѣлось устроить русскій скитъ и выборъ ихъ палъ на Серайскую келью. Она имъ потому была дорога, что и воды здѣсь было много, и воздухъ свѣжій, а главное мощи строителей ея покоились въ Россіи. Они пріобрѣли ее отъ Ватопедскаго

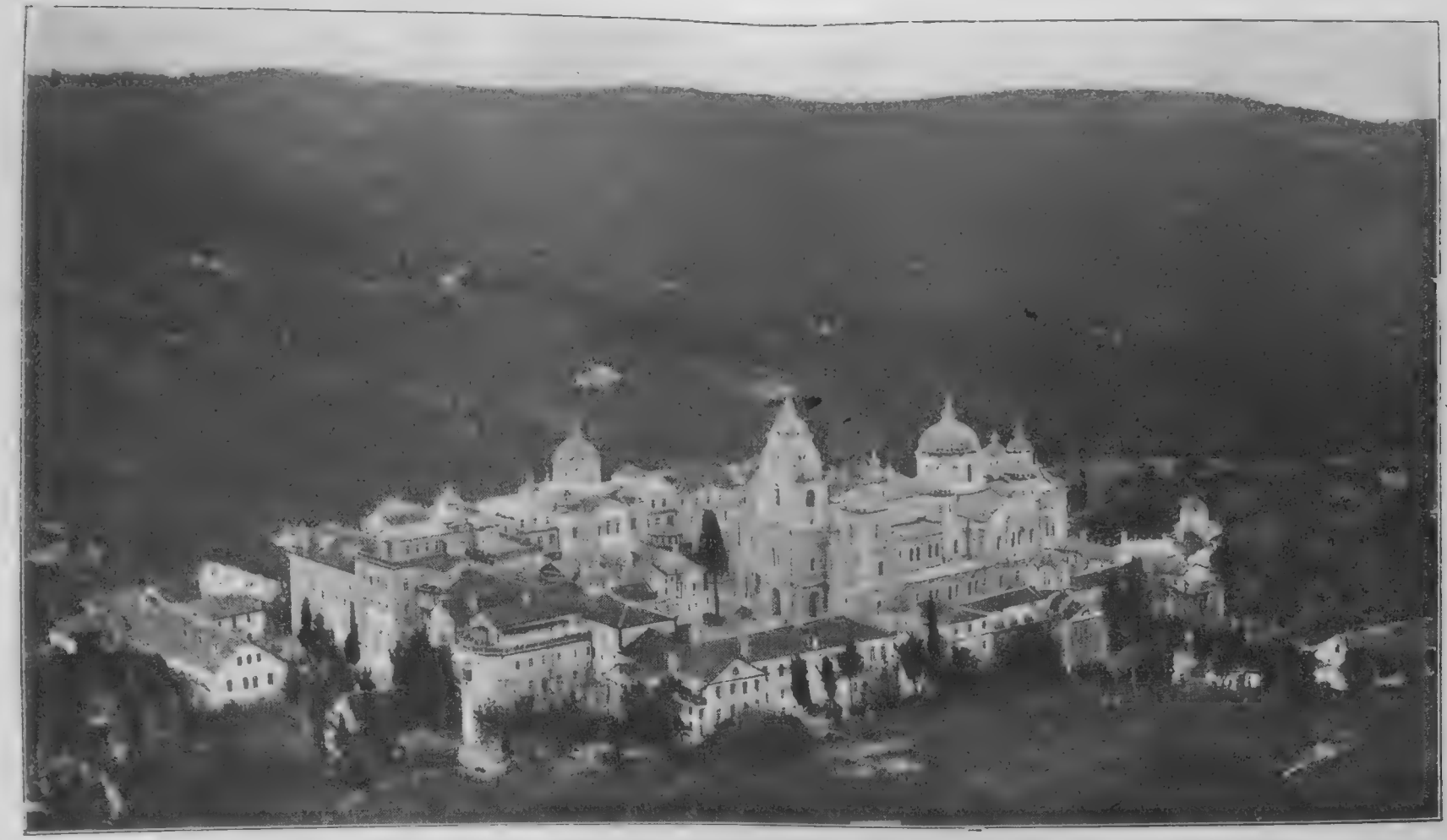

Аѳонъ Андреевскій скитъ (къ стр. 83).

монастыря и къ нимъ стали во множествѣ присоединяться русскіе. Оо. Виссаріонъ и Варсонофій принялись возобновлять полуразрушенное зданіе.

Въ 1849 году Аѳонскую гору посѣтилъ извѣстный писатель-путешественникъ Андрей Николаевичъ Муравьевъ. Ему очень понравилась келья св. Андрея, и онъ въ своихъ письмахъ Востока, съ присущей ему поэтичностью слога, яркими красками изобразилъ жилище русскихъ отшельниковъ. Когда, наконецъ, Серайская келья достаточно обстроилась, старцы рѣшили оградить ее правами скита, въ чемъ имъ много помогъ тотъ же Муравьевъ.

Открытіе скита произошло въ 1849 г. 22 октября Адріанопольскимъ митрополитомъ Григоріемъ, бывшимъ тогда на покоѣ.

Первымъ игуменомъ скита былъ назначенъ о. Виссаріонъ, который и отправился въ Константинополь, чтобы окончательно утвердить за своимъ скитомъ права. Патріархъ Анфимъ благосклонно его принялъ и выдалъ ему утвердительную грамоту.

Послѣ него игуменомъ былъ о. Ѳеодоритъ, правившій все болѣе и болѣе увеличивавшейся братіей около двадцати пяти лѣтъ. Третьимъ игуменомъ настоятельствовалъ іеромонахъ от. Ѳеоктистъ, оставившій по себѣ память, какъ старца высокой жизни и любвеобильнаго и кроткаго отца. Въ настоящее время игуменомъ скита состоитъ архимандритъ Іосифъ, которому въ началѣ 1902 г. исполнилось десятилѣтіе со времени вступленія его на трудный постъ пастоятеля.

Благодаря его неустаннымъ трудамъ, скитъ окончательно возросъ и по своему великолѣпію занимаетъ одно изъ первыхъ мѣстъ на Аѳонѣ. Въ скитѣ болѣе четырнадцати храмовъ, соборовъ, церквей и параклисовъ. Древнія церкви во имя св. апостола Андрея и преподобнаго Антонія Великаго и во имя Покрова Пресв. Богородицы. Изъ новыхъ замѣчательна церковь во имя св. Петра, митрополита Московскаго, и соборъ Богоматери «Въ скорбѣхъ и печаляхъ утѣшеніе». Въ этомъ соборѣ имѣется чудотворная икона Божіей Матери; когда ее возили по Россіи, отъ нея многіе получили исцѣленіе. Надтрапезная церковь—во имя Пресвятыя Троицы.

Но самый лучшій храмъ не только въ скитѣ, но и на всемъ Аѳонѣ—во имя св. Андрея Первозваннаго. Онъ былъ устроенъ трудами нынѣшняго игумена и освященъ 16-го іюля 1900 г. вселенскимъ патріархомъ Іоакимомъ III. На богослуженіи были представители Русскаго посольства, Консульства и представитель великаго князя Алексѣя Александровича, который въ бытность свою на Аѳонѣ собственноручно заложилъ его основаніе, въ 1864 году.

Съ трехъ сторонъ храмъ окружаютъ громадные корпуса скита. Передъ храмомъ на площади, обложенной плитами, красуется фонтанъ, обсаженный молодыми кипарисами. Противъ храма красивая порта ведетъ въ братскую трапезную, всю разрисованную картинами религіознаго быта.

Колоссальный храмъ, по своему великолѣпію и архитектурѣ, вполнѣ могъ бы украшать наши столицы.

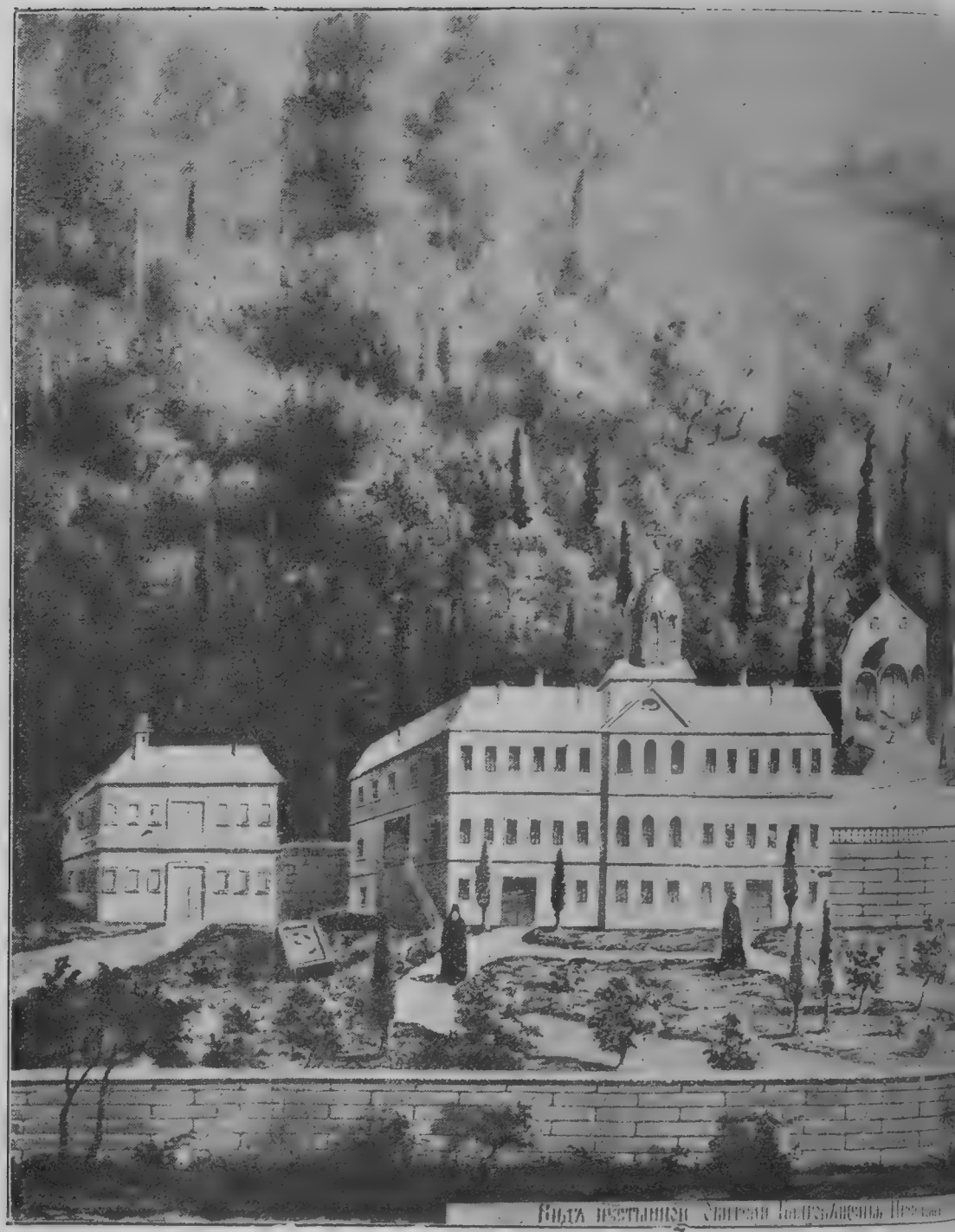

Аѳонъ. Келія св. Благов

ѣщенія (къ стр. 97).

Въ скитѣ теперь около пятисотъ человѣкъ монаховъ, живущихъ по общежительному Аѳонскому уставу.

Для паломниковъ устроены большія пріемныя; кромѣ того, въ С.-Петербургѣ, Одессѣ, Ростовѣ на-Дону и Константинополѣ скитъ имѣетъ свои подворья.

Кругомъ скита виднѣются огороды, виноградники и масличные сады, въ перемежку съ различными плодовыми деревьями, придавая красивый видъ скиту. Невдалекѣ отъ скита находится множество каливъ, населенныхъ пустынниками, получающими все потребное для жизни отъ скита, Нельзя не упомянуть о главномъ ктиторѣ скита, пот. поч. граж. Ин. Мих. Сибиряковѣ (теперь уже умершемъ, постриженномъ въ схиму), который много потрудился надъ постройкой храма и нѣкоторыхъ корпусовъ.

Скитъ уже нѣсколько лѣтъ издаетъ ежемѣсячный журналъ «Наставленія и утѣшенія св. вѣры христіанской». Кромѣ того издаются книги, брошюры и духовныя картины.

Храмовой праздникъ совершается въ скитѣ 19 и 30 ноября, при большомъ стеченіи разныхъ Аѳонскихъ иноковъ.

Пріѣзжающихъ съ Дафны паломниковъ провожаютъ по всей горѣ монахи,—какъ въ Пантелеймоновскомъ монастырѣ и въ Ильинскомъ скитѣ.

9. Келія Іоанна Богослова (общежительная).

Рядомъ съ обителью св. Іоанна Златоуста расположена большая келья св. Іоанна Богослова, основанная также св Саввой Сербскимъ, въ предѣлахъ

Аѳонъ. Келія св. Іоанна Богослова (къ стр. 90).

Хиландарской лавры. Братство келы (35 монаховъ и 6 священнослужителей) управляется от. Герасимомъ Поповымъ, пришедшимъ на Аѳонъ еще въ 1882 г. и скоро посвященнымъ въ іеромонашескій санъ.

Келья представляетъ длинный, узкій участокъ земли, одной стороной выходящій къ высокой непроходимой горѣ, а другой—въ большой оврагъ. Изъ главной порты длинная дорога, обсаженная съ одной стороны масличными деревьями и киперами, ведетъ къ тремъ корпусамъ обители. Въ главномъ изъ нихъ устроенъ храмъ во имя Іоанна Богослова, въ которомъ хранится старинная икона Іоанна Предтечи и мощи св. подвижниковъ.

Въ русскія руки обитель перешла только въ 1896 году, а до сего времени болѣе ста лѣтъ пустовала.

Нельзя не отдать справедливость нашимъ русскимъ Аѳонскимъ монахамъ за ихъ любовь и радѣніе объ украшеніи дома Божія. Они не держатъ его въ пренебреженіи, какъ это дѣлаютъ греческіе иноки. Поэтому во всѣхъ русскихъ кельяхъ главнымъ образомъ замѣтна чистота и великолѣпіе храмовъ, а вмѣстѣ съ симъ и различныхъ построекъ, устроенныхъ прочно и красиво.

Въ виду того, что обитель находится на главной дорогѣ, паломники обыкновенно ее посѣщаютъ.

До переселенія въ эту обитель о. Герасимъ настоятельствовалъ въ обители св. Іоанна Предтечи, находящейся также въ предѣлахъ Хиландарской

лавры, и управленіе лавры оставило за нимъ права на обѣ кельи. Въ той обители монаховъ около десяти человѣкъ. На всемъ Аѳонѣ только два старца настоятельствуютъ въ двухъ кельяхъ. Сосредоточеніе управленія двухъ келій въ однѣхъ рукахъ объясняется тѣмъ, что Хиландарцы, возмутясь прежними настоятелями келій, греками, отдали ихъ въ руки достойныхъ русскихъ старцевъ, уже владѣвшихъ другими обителями. Въ кельѣ св. Іоанна Предтечи хранятся двѣ чудотворныя иконы: Божіей Матери Мvроточивой и Іоанна Мvроточиваго. О послѣдней иконѣ сообщается интересный фактъ. Когда съ нея хотѣли снимать фотографію, то это никакъ не удавалось ни одному фотографу: то лопнетъ пластинка, то лопнетъ негативъ. Икона и до сихъ поръ не снята. Съ келій открывается прелестный видъ на Серай и гору.

10. Келія священномученника Игнатія Богоносца.

Недалеко отъ Андреевскаго скита, на верху городка Кареи, находится большая русская общежительная келія св. Игнатія Богоносца, въ предѣлахъ Хиландарской лавры, мимо дороги изъ скита въ Карею и Ильинскій скитъ. Основана она была въ концѣ XII вѣка сербскимъ царемъ Стефаномъ Неманей (въ иночествѣ Симеонъ); его сынъ — св. Савва, архіепископъ Сербскій, всегда покровительствовалъ обители. Но со временемъ она пришла въ такое запустѣніе, что незадолго до перехода въ русскія руки не имѣла даже подходящаго для себя зданія.

Старецъ кельи іеромонахъ Моисей прибылъ на Аѳонъ вмѣстѣ съ своимъ отцомъ и молодымъ сыномъ, теперь іеромонахомъ Антониномъ. Крайне рѣдкій случай единодушнаго соглашенія дѣда, сына и внука. Всѣ трое приняли монашество. До пріобрѣтенія настоящей кельи они жили въ кельѣ Пантократорскаго монастыря, но въ виду того, что этотъ монастырь всегда притѣсняетъ всѣхъ русскихъ, о. Моисей вмѣстѣ съ братіей перешелъ въ настоящую обитель. На первыхъ порахъ они устроили старый храмъ и возвели корпусъ для братскихъ келій, а затѣмъ пристроили большой храмъ во имя св. Игнатія Богоносца. Карейскій протатъ (управленіе) не любитъ, чтобы русскіе возводили большія постройки; поэтому храмъ былъ построенъ подъ фальшивыми стѣнами, и когда куполъ былъ готовъ и крестъ водруженъ, стѣны разрушили, и видъ на келью получился прекрасный.

Келья имѣетъ двѣ порты: одна на большую дорогу, противъ подворья Зографскаго, а другая—противъ другой дороги въ Карею.

Корпусъ построенъ въ 3 этажа. Первый занимаетъ братская трапеза, кельи и подвалы, во второмъ—кельи и старинный храмъ, переименованный во имя Рождества Пр. Богородицы. Она одна только уцѣлѣла (отчасти) изъ развалинъ древней обители. Въ третьемъ этажѣ, пристроенномъ на половинѣ корпуса, находится большой храмъ. Святынь въ обители мало: чудотворная икона Божьей Матери и часть св. мощей св. Игнатія Богоносца.

Братства въ обители около 30 человѣкъ и

Аѳонъ. Келія св. Игнатія Богоносца (къ стр. 93),

6 священнослужителей. Поклонники заходятъ въ обитель.

Храмовой праздникъ въ кельѣ празднуется 20-го декабря, при большомъ стеченіи сиромаховъ-пустынниковъ.

Земли при кельѣ вполнѣ достаточно; она имѣетъ свои чуфлики (участки) въ различныхъ мѣстахъ, воздѣланные подъ виноградники, маслины и орѣхи. Своимъ прекраснымъ видомъ, среди другихъ русскихъ келій, окружающихъ Карею, она вполнѣ гармонируетъ съ общимъ видомъ мѣстности. Съ большой стеклянной галлереи открывается все побережье Архипелага, горный хребетъ вплоть до вершины Аѳона, покрытой до поздняго времени, какъ бѣлой шапкой, снѣгомъ, съ раскинутыми по горѣ монастырями, кельями и калибами. Вдали виднѣется вѣчно голубое, иногда бурное, море.

11. Келія трехъ святителей.

Недалеко отъ кельи Игнатія Богоносца находится Русская келья во имя Трехъ Святителей, основанная въ концѣ XI вѣка сербскими монахами, выходцами изъ Хиландарской лавры.

Въ 50-хъ годахъ прошлаго столѣтія келья была пріобрѣтена отъ жившихъ тамъ грековъ однимъ русскимъ іеромонахомъ Сисоемъ, уроженцемъ С.-Петербурга, и имъ были отстроены новый храмъ во имя трехъ святителей и большой корпусъ для братскаго пристанища. Этой постройкой от. Сисой надѣлалъ

долговъ, что и побудило его отдать келью нынѣшнему старцу схимонаху Варлааму, уроженцу Воронежской губ., прибывшему на Аѳонъ въ 1864 г. и все время жившему здѣсь безвыѣздно.

Въ храмѣ обители находится икона Скорбящей Божьей Матери и мощи святыхъ угодниковъ Божіихъ, которые вынимаются для паломниковъ, посѣщающихъ келью. Недалеко отъ обители монастырь Котломушскій, Карейскій и Андреевскіе скиты.

Всей монашествующей братіи въ кельѣ до 30 человѣкъ, въ числѣ ихъ три священнослужителя.

12. Келья св. Благовѣщенія.

Повыше кельи Игнатія Богоносца, на расчищенномъ мѣстѣ, находится старинная и извѣстная всѣмъ русскимъ келья св. Благовѣщенія. Какъ и всѣ русскія кельи Хиландарской лавры, она была основана въ XI вѣкѣ.

Не такъ давно обитель эта была полугреческая, полурусская, когда въ ней настоятельствовалъ знаменитый подвижникъ-постникъ, старецъ хаджи Георгій, жившій по самому строгому постническому уставу. Осталось много воспоминаній, рисующихъ его, какъ человѣка добраго, но строгаго во всемъ, что касалось устава св. Аѳонскихъ отцовъ. Многіе изъ его учениковъ вышли при немъ или послѣ его смерти и составили свои русскія кельи. Благочестіе его собрало около ста человѣкъ, среди которыхъ находился и нынѣшній старецъ о. Парѳеній, принявшій схимонашество.

О. Парѳеній родился въ Петергофѣ въ 1840 г. и 23-хъ лѣтъ отъ роду, стремясь къ монашеской жизни, поступилъ въ Сергіеву пустынь, откуда черезъ семь лѣтъ прибылъ на Аѳонъ, гдѣ и поступилъ къ хаджи-Георгію.

Одно изъ самыхъ важныхъ занятій въ обители это—иконописаніе, которое является почти единственнымъ существованіемъ почти сотни монаховъ, учениковъ о. Парѳенія. Иконы и Аѳонскія масла идутъ по всей Россійской имперіи въ большомъ количествѣ.

Келья своими тремя корпусами прилѣпилась къ каменной скалѣ и какъ будто виситъ надъ пропастью.

Въ старомъ корпусѣ храмъ во имя св. Благовѣщенія, въ которомъ хранится икона Божіей Матери «Скоропослушницы», св. Евангеліе—даръ покойной Императрицы Маріи Александровны—и многія частицы мощей.

Въ новомъ большомъ корпусѣ устроенъ храмъ во имя св. Воскресенія Христова, который еще не вполнѣ законченъ.

Все, что обитель получаетъ, она раздаетъ бѣднымъ сиромахамъ. О. Парѳеній, часто въ ущербъ своей многочисленной братіи, раздастъ милостыню и остается безъ денегъ, утѣшаясь надеждой, что Богъ не оставитъ его Своей милостью.

Благодаря извѣстности обители, паломники всегда долгомъ считаютъ посѣтить ее, чтобы приложиться къ иконамъ и получить отъ о. Парѳенія что-либо на память, а бѣдные—и на дорогу.

Аѳонъ. Св.-Троицкая келія (къ стр. 100).

13. Русская келья св. Троицы.

Рядомъ съ кельей Трехъ святителей, на верху Кареи, расположена келья св. Троицы, своимъ видомъ очень украшающая незатѣйливыя постройки городка.

Начало основанія ея относится къ XI вѣку. Въ настоящее время она представляетъ большой корпусъ съ красивымъ храмомъ въ концѣ во имя св. Троицы, подъ которымъ устроена нижняя церковь во имя св. Николая Чудотворца.

Настоятель обители іеромонахъ Нифонтъ, въ мірѣ Н. П. Красновъ, на Аѳонѣ болѣе тридцати двухъ лѣтъ. По прибытіи на Аѳонъ, онъ поступилъ въ русскій Пантелеимоновскій монастырь, гдѣ ему пришлось много потрудиться, пока Богъ не благословилъ его пріобрѣсть древній скитъ св. Троицы (тоже на землѣ Хиландарской лавры).

Скитъ потерялъ свои права уже давно и вновь ихъ водворить невозможно за пропажей необходимыхъ документовъ. По преданію, его основали два серба, жившіе у св. Саввы: они получили права скита и соорудили соборный храмъ имени св. Троицы, который остался и теперь. Отецъ Нифонтъ прожилъ съ своей братіей около десяти лѣтъ. Такъ какъ скитъ былъ разрушенъ, то о. Нифонтъ добился отъ лавры, чтобъ она по мѣрѣ возможности его обстроила и теперь скитъ приведенъ въ цвѣтущій видъ.

Хиландарская лавра просила о. Нифонта, чтобы

Аѳонъ. Древній Св.-Троицкій скитъ (къ стр. 100).

онъ оставилъ за собой права на бывшій скитъ и перешелъ бы съ частью учениковъ въ келью св. Троицы. Нифонтъ согласился. Келью пришлось совершенно устроить заново; такъ она была разрушена.

Изъ главныхъ воротъ кельи, налѣво, виденъ возобновленный старый корпусъ, соединенный стеклянной галлереей съ новымъ большимъ двухъэтажнымъ корпусомъ. Въ нижнемъ этажѣ,—кухня, трапезная,- кельи и кладовыя, въ верхнемъ — кельи, фондарики и хоры, ведущія въ большой и красиво убранный храмъ. Справа устроенъ громадный балконъ съ видомъ на всю Карею и гору.

Келью нерѣдко посѣщали многіе путешественники-писатели, а также нынѣшній Константинопольскій патріархъ Іоакимъ III, очень любившій эту обитель за красивое мѣстоположеніе. Онъ неоднократно посѣщалъ ее и служилъ въ ней. Древнихъ святынь въ кельѣ мало, но въ древнемъ скиту сохранилось множество св. иконъ еще со временъ первыхъ основателей монастыря и кельи.

Всей земли, принадлежащей кельѣ и бывшему скиту, около десяти десятинъ, разбросанной кое-гдѣ по участкамъ, такъ что разрабатывать ее братіи приходится съ большимъ трудомъ.

Въ кельѣ около двадцати, а въ древнемъ скитѣ болѣе десяти иноковъ монаховъ, кромѣ священнослужителей. Все продовольствіе древній скитъ получаетъ каждую недѣлю отъ Хиландарской обители.

О. Нифонтъ состоитъ товарищемъ предсѣдателя Братства русскихъ келій на Аѳонѣ.

14. Карея.

Монашескій городъ.

Немного ниже всѣхъ четырехъ указанныхъ келій расположенъ небольшой монашескій городокъ Карея, гдѣ сосредоточено главное управленіе Аѳономъ.

Раньше здѣсь былъ такъ называемый Карейскій скитъ, отъ котораго уцѣлѣлъ храмъ во имя св. Успенія Богоматери; служба въ немъ, по Аѳонскому уставу, происходитъ каждый день.

Весь городъ занятъ нѣкоторыми греческими кельями, лавками со всевозможными товарами. Здѣсь есть и свѣтскіе торговцы, турецкая почта и телеграфъ, извозчики, гостинницы; здѣсь центръ главной власти Аѳона—монашеской и турецкой.

Наибольшая изъ лавокъ, по качеству и дешевизнѣ товаровъ, это—лавка грека Пантази, пришедшаго на Аѳонъ съ дѣтскихъ лѣтъ и вполнѣ знающаго всѣ потребности монашескаго обихода.

Карея на Аѳонѣ это — особый типичный городокъ, гдѣ каждую субботу бываетъ базаръ, а въ день Успенія Богоматери — ярмарка, продолжающаяся три дня.

15. Управленіе Аѳона.

Управленіе Аѳона сосредоточено въ Протатѣ. Каждый монастырь имѣетъ на Карѣ своего представителя, уполномоченнаго во всѣхъ дѣлахъ. Всѣ эти представители отъ двадцати монастырей и со-

Аѳонъ. Карея

стр. 103)

ставляютъ изъ себя Протатъ, члены котораго называются проэстосами. Изъ своей среды они избираютъ на годъ главнаго эпистаса.

Протатъ разбираетъ всѣ дѣла, касающіяся взаимныхъ недоразумѣній между монастырями или кельями. Протатъ получаетъ съ каждаго монастыря извѣстную сумму для взноса въ турецкое правительство ежегодной дани и разбираетъ всѣ дѣла, касающіяся общихъ Аѳонскихъ дѣлъ.

Со стороны турецкаго правительства назначается турецкій полицейскій чиновникъ, каймакамъ, получающій жалованье отъ Протата,—жалованье такое, какого нигдѣ въ Турціи не платится.

Каймакамъ находится въ зависимости отъ Протата. Если онъ не понравится, Протатъ пишетъ въ министерство, и правительство назначаетъ другого. При каймакамѣ имѣется нѣсколько турецкихъ полицейскихъ солдатъ и два чиновника, ведущихъ прописку паспортовъ и тескерэ (турецкіе паспорта) пріѣзжающихъ и уѣзжающихъ паломниковъ и иныхъ посѣтителей Аѳона.

Въ Карей же сосредоточено управленіе таможенное и управленіе капитана надъ портомъ, какъ здѣсь называютъ чиновника, завѣдывающаго прибытіемъ различныхъ пароходовъ и судовъ.

До учрежденія Протата, много вѣковъ тому назадъ, Аѳономъ управлялъ одинъ человѣкъ, называемый протъ, избираемый на годъ изъ многочисленныхъ обителей Аѳона, тогда еще не подраздѣлявшихся на монастыри, скиты и кельи.

Проэстосы могутъ быть въ своей должности

сколько пожелаетъ ихъ монастырь, а главный эпистасъ выбирается на одинъ годъ.

Здѣсь не лишнимъ считаемъ замѣтить, что кто пожелаетъ имѣть доступъ къ Аѳонскія библіотеки для научныхъ занятій, тотъ долженъ запастись рекомендаціей вселенскаго патріарха въ Протатъ. Чтобы попасть къ патріарху, нужно имѣть отъ посольства также рекомендацію. Съ рекомендаціей патріарха доступъ во всѣ библіотеки разрѣшается.

16. Монастырь Котломушъ.

Рядомъ съ Кареей, съ правой стороны, расположенъ греческій общежительный монастырь Котломушъ. Издали кажется, будто онъ сливается съ городскими постройками. Мѣстность, окружающая его, весьма красива. Съ одной стороны—горы, съ другой—долина, усѣянная садами и виноградниками. Странное наименованіе его даетъ поводъ ко всевозможнымъ толкованіямъ, такъ какъ это названіе непереводимо ни на одинъ языкъ.

На мѣстѣ монастыря въ древности стояла небольшая обитель во имя Преображенія Господня. Монастырь же основанъ въ XII вѣкѣ греческимъ императоромъ Алексѣемъ Комненомъ. Во время варварскихъ вторженій, его разрушили, а впослѣдствіи Валахскіе господари Радулъ, Мирга и другіе понемногу его возобновили. Въ 1820 г. монастырь опять пострадалъ отъ возстанія грековъ и въ скорости отъ пожара.

Монастырь представляетъ изъ себя правильный

четырехъугольникъ, обнесенный высокой каменной старинной стѣной, на одномъ изъ угловъ которой высится пирга (башня). Въ самой серединѣ монастыря стоитъ соборный храмъ Преображенія Господня, увѣнчанный пятью главами, крытый свинцовыми листами. Иконостасъ въ немъ деревянный, позолоченный, а полъ весь выстланъ мраморными плитами.

Передъ алтаремъ четыре красивыя колонны поддерживаютъ куполъ, съ котораго опускаются восемь металлическихъ поясовъ. Къ нимъ придѣланъ хоросъ (металлическій обручъ), раскачиваемый въ разныя стороны во время службы, и посреди его спускается паникадило. Храмъ былъ расписанъ живописью въ 1840 г. Мѣстныя иконы написаны Аѳонскимъ художникомъ Григоріемъ въ 1812 г.

Около храма есть придѣлъ во имя «Акаѳистной Божіей Матери» съ иконой этого названія. Икона тѣмъ замѣчательна, что вокругъ лика Богоматери изображены всѣ пророки, глаголавшіе о ней, и выписанъ весь акаѳистъ. У сѣверной стороны собора снаружи погребенъ александрійскій патріархъ Матѳей, бывшій инокомъ названной обители. Монастырская колокольня сооружена въ началѣ прошлаго вѣка.

Рядомъ съ храмомъ построенъ, для водосвятія, изъ бѣлаго мрамора красивый фіалъ (колодецъ), поддерживаемый десятью легкими колонками. Въ монастырѣ имѣется еще три параклиса и внѣ его, въ различныхъ постройкахъ,—до восемнадцати церквей.

Монастырь имѣетъ много св. мощей и цѣнную

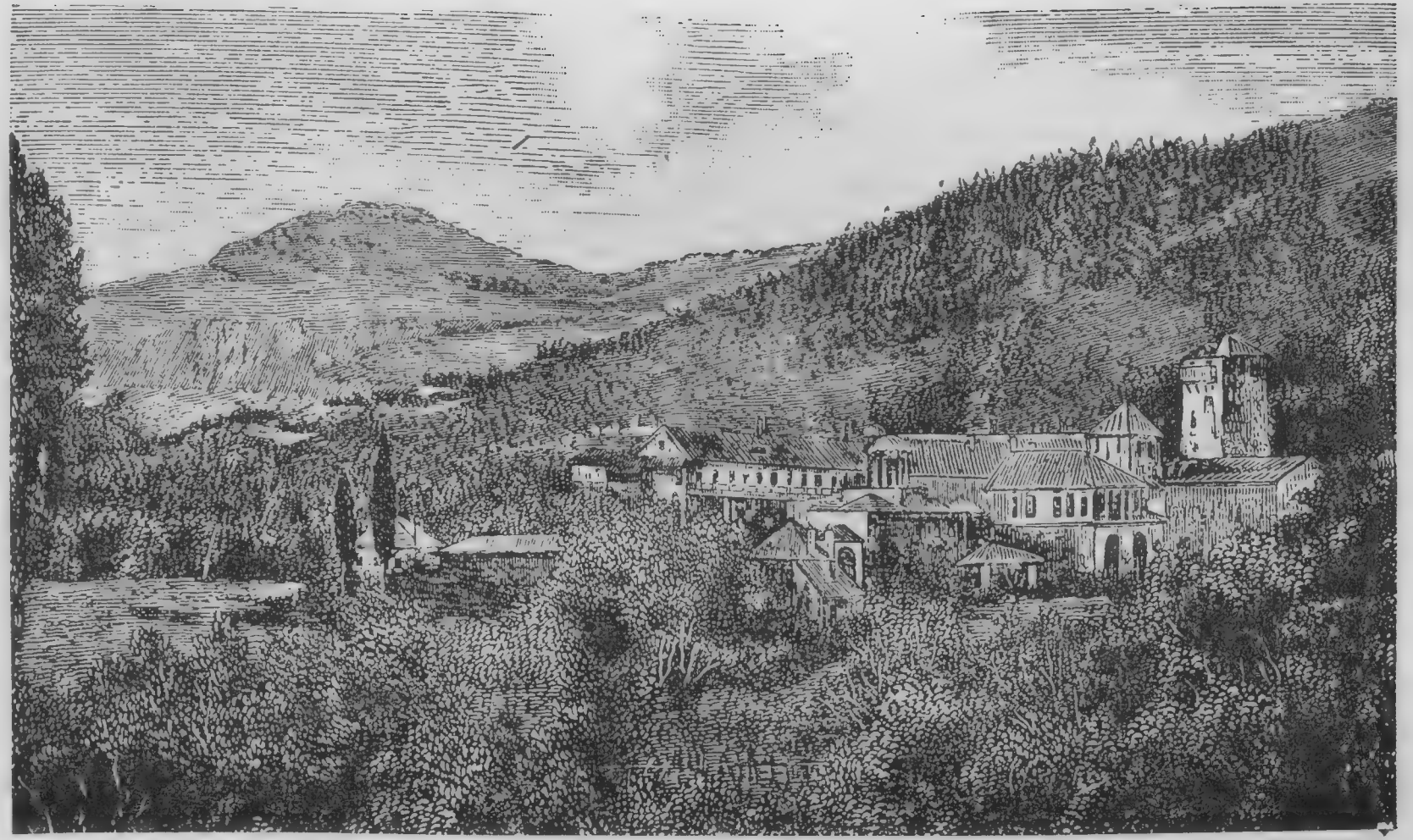

Аѳонъ. Котломушскій монастырь (къ стр. 110).

библіотеку; земли достаточно, но монастырь не богатый и число братіи его, управляемой игуменомъ, невелико.

Во владѣніи Котломуша есть замѣчательная греческая келья св. Георгія. Здѣсь подвизался отшельникъ Кипріанъ, отправившійся со св. горы въ Солунь и Константинополь проповѣдывать христіанскую вѣру. Въ Константинополѣ его мучили и отсѣкли ему голову. Константинопольская церковь причислила его къ лику святыхъ.

17. Котломушскій скитъ св. великомученика Пантелеимона.

Невдалекѣ отъ монастыря и въ его владѣніяхъ расположенъ скитъ св. великомученика Пантелеимона.

Основаніе его относится къ концу XVIII столѣтія. На колокольнѣ обозначенъ 1784-й годъ, каковой и считаютъ за начало скита. Строителемъ былъ одинъ изъ Аѳонскихъ иноковъ.

Скитъ разбросанъ на отдѣльныя кельи, гдѣ живутъ отъ 2—5 человѣкъ, и въ нихъ до тринадцати церквей.

Общимъ связующимъ звеномъ является соборный храмъ св. Пантелеимона, гдѣ служба производится ежедневно очередными іеромонахами, изъ каждой кельи.

Аѳонъ. Келія св. Іоанна Златоуста, принадл. Иверскому монастырю (къ стр. 112).

18. Келья св. Іоанна Златоуста.

На землѣ Иверскаго монастыря, по дорогѣ въ Карею, позади Бѣлозерской обители находится русская келья св. Іоанна Златоуста, основанная въ давнія времена.

Въ русскія руки перешла сравнительно недавно Братства въ ней до 26 человѣкъ. Управляется старцемъ схимонахомъ Константиномъ, проведшимъ до поступленія въ иноки полжизни въ войнахъ на Кавказѣ и потомъ въ русско-турецкой войнѣ. Постройки кельи обширны, но она лежитъ въ лощинѣ и съ дороги незамѣтна. При дорогѣ устроена большая порта, съ надписью: «Русская общежительная келья св. Іоанна Златоуста».

Въ обители—церковь, посвященная этому святому.

19. Келья св. Николая Чудотворца «Бѣлозерка».

По главной дорогѣ изъ Андреевскаго скита въ Ильинскій скитъ и Иверскій монастырь, устроенной отчасти на средства настоятеля кельи «Бѣлозерка» находится русская пустынная келья св. Николая Чудотворца, именуемая «Бѣлозерка».

При спускѣ съ горы видна большая колокольня въ русскомъ стилѣ, построенная у входа въ главный корпусъ, и храмъ св. Николая.

Обитель переустроена въ XI вѣкѣ лично самимъ св. Саввой Сербскимъ, о чемъ въ монастырѣ имѣется

слѣдующее записанное преданіе. Послѣ основанія Хиландарской лавры св. Савва отправился на поклоненіе ко Гробу Господню въ Іерусалимъ. Возвращаясь оттуда обратно на св. гору, онъ высадился на пристань Калягру и по дорогѣ въ Карею потерялъ путь. По наступленіи ночи ему и его приближеннымъ по-

Аѳонъ. Келія „Бѣлозерка". Внутренній видъ храма.

палась старинная келья, гдѣ они и заночевали. Келья, какъ оказалось, принадлежала Проту [1]). На другой день, достигши Кареи, св. Савва поблагодарилъ

[1]) Протъ—лицо, стоявшее, ранѣе, во главѣ управленія Аѳономъ. Въ настоящее время его замѣняетъ протатъ (учрежденіе), который состоитъ изъ 20 лицъ, по одному представителю изъ 20 монастырей. Протатъ находится въ Карeѣ. См. 103, 106.

Прота за его гостепріимство въ кельѣ, и Протъ, въ ознаменованіе сего, подарилъ эту келью св. Саввѣ.

Переустроивши ее по своему усмотрѣнію, св. Савва любилъ часто удаляться сюда, стремясь къ уединенію и безмолвію.

Въ позднѣйшіе вѣка келья была въ совершенномъ упадкѣ, переходя изъ рукъ въ руки, пока не переселился въ нее, съ благословенія знаменитыхъ старцевъ Пантелеймоновскаго монастыря—о. Іеронима и архимандрита Макарія, іеросхимонахъ Антоній, бывшій ученикъ старца Хаджи-Георгія. О. Антоній отъ этихъ же старцевъ получилъ матеріальную помощь. Переселясь вмѣстѣ съ 12 учениками, изъ которыхъ одинъ былъ его сынъ, пришедшій на Аѳонъ вмѣстѣ съ отцомъ и постригшійся подъ именемъ Петра, о. Антоній принялся устраивать обитель, но внезапная смерть оторвала его отъ работы, и келья понемногу начала устраиваться при его намѣстникѣ о. Неофитѣ и настоящемъ старцѣ іеромонахѣ Петрѣ.

Подъ главнымъ храмомъ находится нижняя церковь во имя Покрова Пресвятой Богородицы. Въ храмѣ есть нѣсколько ковчежцевъ съ св. мощами и частью древа Животворящаго Креста Господня.

Въ церкви хранятся старинныя иконы Византійскихъ временъ.

При входѣ въ главныя врата, по дорогѣ, обложенной каменными плитами, съ лѣвой стороны стоитъ главный корпусъ съ вышеназванными церквами, братскими кельями и фондарпками. Противъ него расположены въ двѣ линіи другіе корпуса, занятые многочисленной, до пятидесяти человѣкъ, братіей и

различными мастерскими и трапезной. Къ сожалѣнію, корпуса очень устарѣли и требуютъ большой ремонтировки.

Земли келья имѣетъ хотя и немного, но, благодаря заботамъ и трудамъ братіи, она почти вся воздѣлывается, несмотря на овраги и крутыя горы. Келья страдаетъ недостаткомъ воды, которую приходится возить въ бочкахъ на мулахъ съ Кареи.

Нѣсколько лѣтъ тому назадъ келья черезъ посредство Есфигменскаго монастыря могла преобразоваться въ русскій скитъ, но недовольство грековъ увеличеніемъ русскихъ иноковъ помѣшало этому дѣлу.

Нынѣшній, по счету третій, настоятель—о. Петръ былъ посвященъ въ іеромонашество патріархомъ Іоакимомъ III, по представленіи Хиландарской лавры Іоакимъ III всегда былъ расположенъ къ настоятелю, отлично владѣющему греческимъ языкомъ, и неоднократно служилъ у него, въ бытность свою на Аѳонѣ.

Храмовой праздникъ совершается 6 декабря и 9 марта. Стеченіе странниковъ и другихъ иноковъ бываетъ очень значительное. Такъ какъ келья расположена по большой дорогѣ, то всѣ паломники изъ русскихъ монастырей и скитовъ заходятъ въ нее и иногда, за позднимъ временемъ, имѣютъ здѣсь отдыхъ

20. Келья Покрова Пресвятыя Богородицы.

Дорога у самой кельи «Бѣлозерка» развѣтвляется: правая сѣверная дорога ведетъ въ Иверъ, а лѣвая, вновь устроенная, въ Ильинскій скитъ. Недалеко отъ Горбатаго моста стоитъ большая Покровская

келья, находящаяся въ вѣдѣніи Ставроникитскаго греческаго монастыря.

Въ кельѣ два храма: въ честь Покрова Пресвятыя Богородицы, и другой— во имя 12 апостоловъ. Передъ входомъ въ келью довольно большой участокъ земли и, что очень рѣдко на Аѳонѣ,—ровный (на Аѳонѣ мало ровныхъ мѣстъ: все больше горы и овраги).

Въ кельѣ, перестроенной въ 1886 г. первымъ ея старцемъ Іаковомъ I, хранятся мощи св. Харлампія и древняя икона Божіей Матери. Братія около двадцати человѣкъ и пять церковнослужителей.

Нынѣшній настоятель, іеросхимонахъ Іаковъ, находится на Аѳонѣ болѣе двадцати лѣтъ и принялъ келью въ свое вѣдѣніе послѣ смерти своего старца согласно омологіи [1]).

Всей земли подъ кельей до пятнадцати десятинъ,—въ красивой мѣстности, по берегу потока.

21. Келья св. Троицы.

Въ предѣлахъ Ставроникитскаго монастыря и недалеко отъ Покровской кельи расположена окруженная со всѣхъ сторонъ горами, въ пустынномъ мѣстѣ, келья св. Троицы.

Основана она была болѣе семисотъ лѣтъ тому

---

[1]) На Аѳонѣ при пріобрѣтеніи кельи отъ монастыря послѣднимъ выдается „омологія“, въ которой между прочимъ записывается старецъ, пріобрѣтавшій келью, и два первыхъ ученика; они и наслѣдуютъ по первенству кельи послѣ смерти настоятеля.

Аѳонъ. Келія Покрова Пр. Богородицы (къ стр. 115).

назадъ, а въ русскихъ рукахъ болѣе пятидесяти лѣтъ. Въ ней нѣкоторое время жили основатели Андреевскаго скита, старцы Виссаріонъ и Варсонофій. Послѣ нихъ старцемъ нѣкоторое время былъ о. Дорнмедонтъ, къ которому много поступило новыхъ учениковъ; затѣмъ—о. Иліодоръ и въ 1882 г. Серафимъ, умершій въ 1901 г. Теперь старцемъ кельи—Серафимъ II-ой, пришедшій на Аѳонъ вмѣстѣ съ отцомъ и бывшій при немъ намѣстникомъ.

Въ храмѣ хранится много мощей и старинныя иконы. Про одну изъ иконъ Божіей Матери сохранилось такое преданіе. Когда настоятель о. Иліодоръ умеръ, то онъ завѣщалъ Ильинскому скиту кое-какія вещи изъ церковной утвари и, между прочимъ, икону Божіей Матери. Когда ее хотѣли снять, то никакъ не могли и послѣ многихъ попытокъ рѣшили оставить на мѣстѣ.

Братіи въ обители около двадцати пяти человѣкъ и шесть священнослужителей.

Какъ и во всѣхъ Аѳонскихъ обителяхъ, здѣсь живутъ по самому строгому уставу. Несмотря на уединенность кельи, ее нерѣдко посѣщаютъ паломники.

Обитель видна съ дороги въ Ильинскій скитъ.

22. Монастырь Ставроникитскій (штатный).

Отъ Карей, на разстояніи полутора часа пути, на берегу моря, стоитъ на высокомъ крутомъ берегу греческій монастырь Ставроникита (что значитъ «Крестъ Никиты»). Съ двухъ сторонъ монастырь омывается водой. Раньше здѣсь подвизался Никита,

который поставилъ крестъ. Впослѣдствіи здѣсь основалась небольшая обитель во имя св. Іоанна Предтечи. Обновителемъ ея и основателемъ настоящаго монастыря былъ патріархъ Іеремія I (1543 г.).

Монастырь небольшой. По стѣнамъ, окружающимъ внутренній дворъ, устроены келійки для братіи. Съ южной стороны — большая порта, съ высокой надъ ней башней. Соборный храмъ во имя св. Николая Чудотворца устроенъ четырехъугольникомъ. Онъ высокъ, но тѣсенъ и не вмѣщаетъ всѣхъ молящихся. Построенъ также патріархомъ Іереміей. Всю же внутреннюю живопись окончилъ знаменитый художникъ Ѳеофанъ Критянинъ.

Въ концѣ XVII столѣтія господарь Валахіи Сербалъ III Кантакузенъ устроилъ для обители на свой счетъ водопроводъ, который теперь снабжаетъ водой весь монастырь.

Въ соборѣ хранятся много частицъ св. мощей: св. праматери Анны, св. Василія Великаго, Іоанна Златоуста, Григорія Богослова и другихъ св. угодниковъ и сподвижниковъ Христовыхъ.

Самая главная святыня монастыря—чудотворный образъ Николая Чудотворца, исполненный весь изъ мозаики. Въ присутствіи патріарха—строителя—его извлекли изъ моря рыбаки. Въ море онъ былъ брошенъ иконоборцами, вѣроятно, въ царствованіе иконоборца Ѳеофила. Образъ обложенъ хорошею серебряною ризою. По извлеченіи иконы, на ней оказалась приросшая большая раковина; изъ одной половины ея сдѣлали блюдце для части Богородичной просфоры, а изъ другой— папагію.

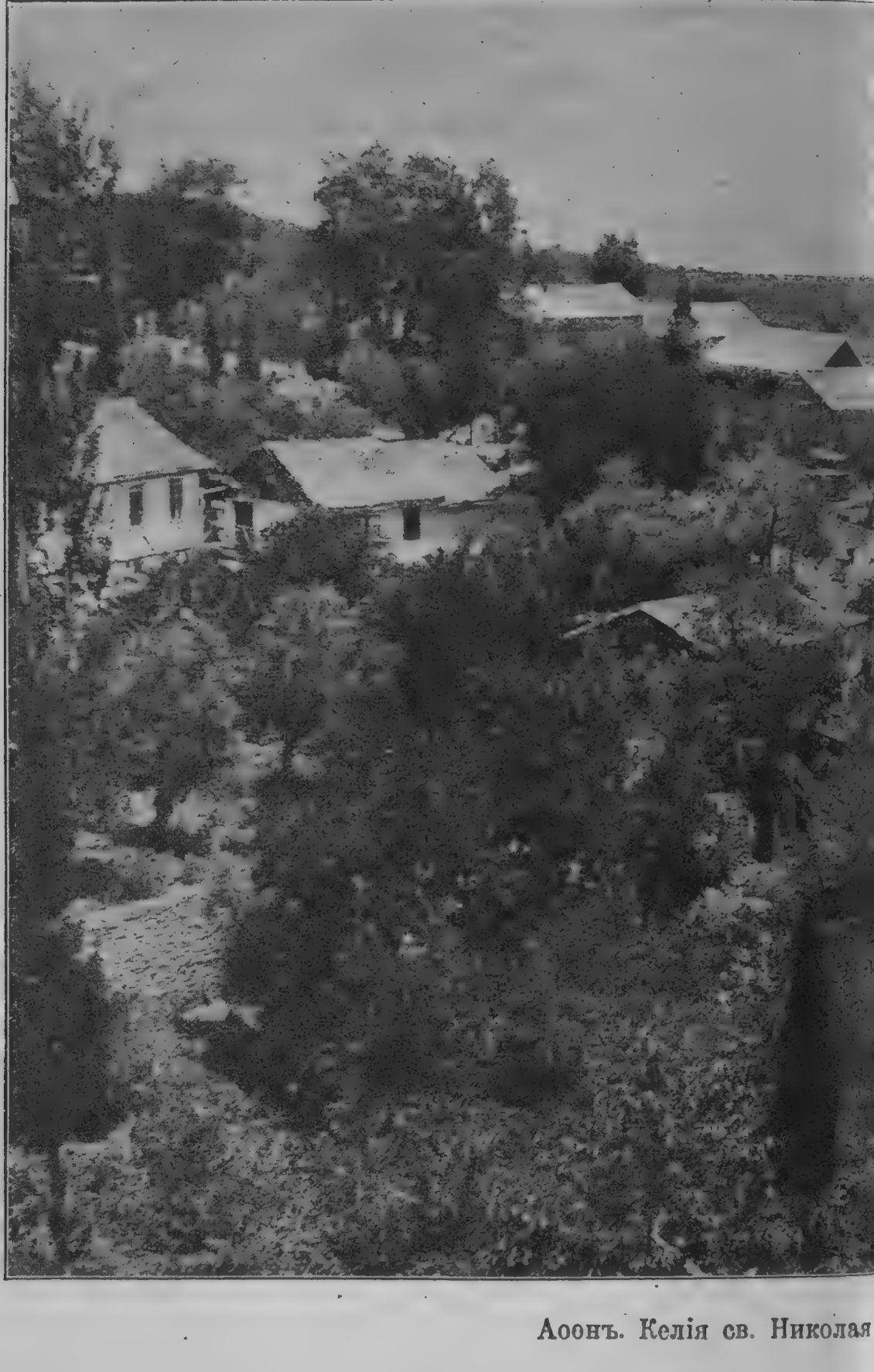

Аоонъ. Келія св. Николая

„Бѣлозерка“ (къ стр. 112).

Этой панагіей Константинопольскій патріархъ благословилъ нашего русскаго патріарха Іова.

Въ монастырѣ пять параклисовъ и церквей, внѣ монастыря—одиннадцать. Монастырь неоднократно страдалъ отъ пожаровъ. Лѣтъ двадцать назадъ онъ настолько пострадалъ, что приведеніе обители въ порядокъ отразилось на экономическомъ ея положеніи,—и Аѳонскій протатъ взялъ управленіе монастыря на себя и управляетъ имъ черезъ избраннаго эпитропа.

Братіи немного. Владѣнія также не велики,—не болѣе получаса пути въ длину и столько же въ ширину.

Въ библіотекѣ монастыря есть замѣчательная греческая псалтирь, принадлежавшая Іоанну Златоусту. Она написана золотомъ весьма изящно. Изображенія заглавныхъ буквъ и заставки разрисованы различными красками.

Недалеко отъ монастыря на большомъ холмѣ находится келья, гдѣ жилъ устроитель обители патріархъ Іеремія и гдѣ онъ принялъ схиму подъ именемъ Іоанна.

Поклонники посѣщаютъ Ставроникитскую обитель очень рѣдко, такъ какъ она удалена отъ главной дороги.

23. Русскій Ильинскій скитъ.

Изъ всѣхъ русскихъ обителей на Аѳонѣ Ильинскій скитъ—самый старѣйшій, такъ какъ основанъ еще въ 1857 году знаменитымъ старцемъ Паисіемъ Величковскимъ.

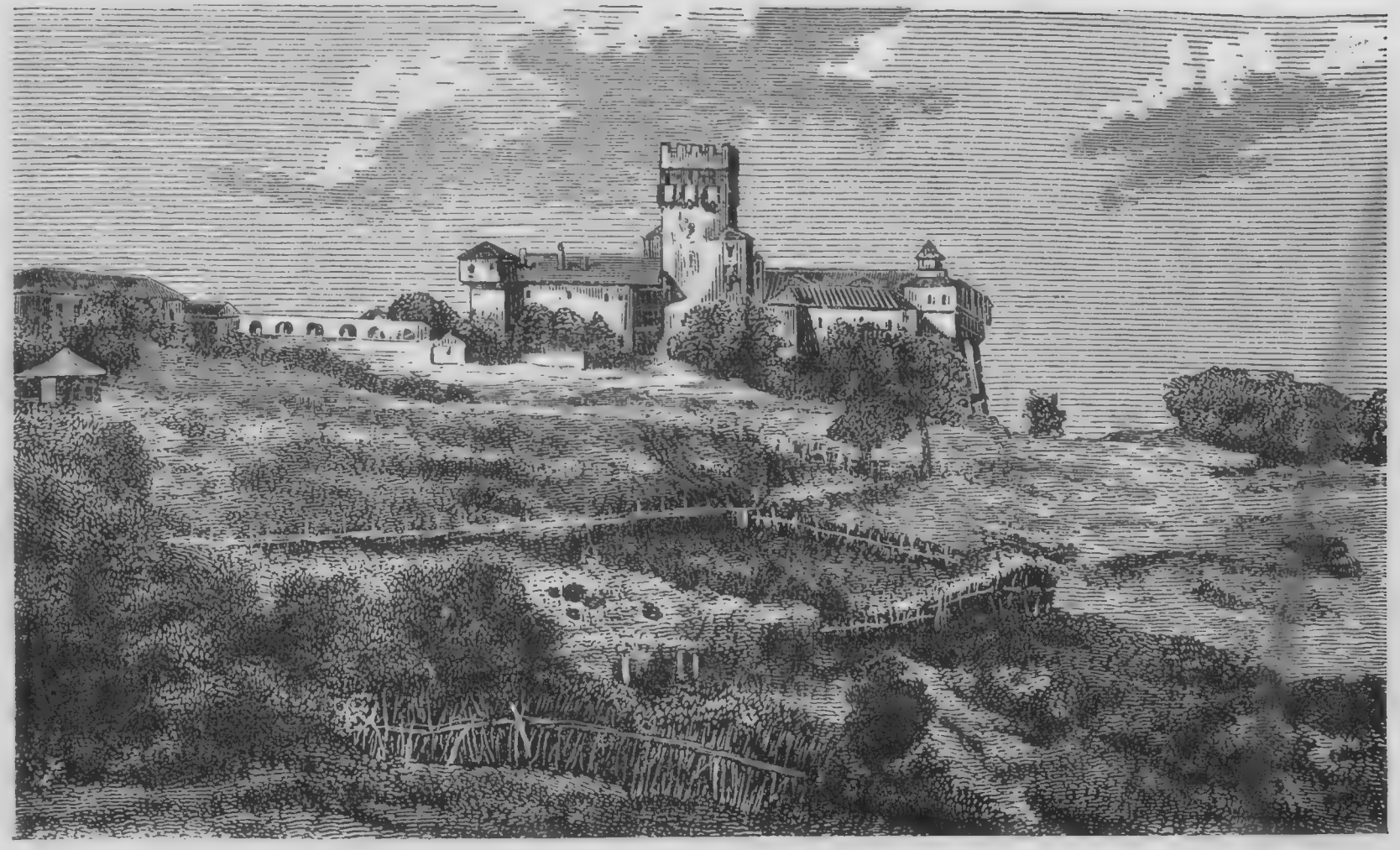

Аѳонъ. Монастырь Ставроникитскій (къ стр. 118).

О. Паисій, въ мірѣ Петръ, родился въ г. Полтавѣ и съ самыхъ раннихъ лѣтъ, движимый ревностью къ духовной жизни, отправился на Аѳонъ. Это было около полутораста лѣтъ назадъ.

Изъ монаховъ Ильинскаго скита вышли основатели Андреевской обители, іеромонахи: Варсонофій и Виссаріонъ, а также и духовникъ Русскаго Пантелеимоновскаго монастыря—іеросхимонахъ Іеронимъ.

Во все время своего почти 150-лѣтняго существованія братія скита терпѣла всевозможныя лишенія и гоненія какъ со стороны турокъ, такъ и со стороны греческаго монастыря Пантократора, на землѣ котораго основался скитъ.

Послѣ о. Паисія прославились своими дѣлами на пользу обители игумены: Варлаамъ, Хаджи Аѳанасій, Герасимъ, Парѳеній и въ особенности Паисій II и о. Гавріилъ. Также много послужилъ для обители от. Аникита (въ мірѣ князь Ширинскій-Шихматовъ). О. Аникита попалъ на Аѳонъ въ трудную годину бѣдствій не только Аѳона, но и угнетенной Греціи, задавленной подъ игомъ турокъ. Ему Ильинскій скитъ много обязанъ своимъ дальнѣйшимъ процвѣтаніемъ.

Про о. Паисія II сохранилось такое преданіе. Когда Паисій, основатель обители, оставлялъ Аѳонъ, онъ сказалъ, что со временемъ будетъ въ скиту игуменомъ другой Паисій, который устроитъ и возвеличитъ обитель.

О. Паисій II оправдалъ слова незабвеннаго старца.

При немъ скиты посѣтили Великіе Князья Кон-

стантинъ Николаевичъ и Алексѣй Александровичъ; въ память этого посѣщенія въ новомъ корпусѣ прибита мраморная доска.

При послѣднемъ архимандритѣ скита о. Гавріилѣ скитъ много расширился и количество братіи увеличилось. При немъ берега Аѳона посѣтила Великая Княгиня Александра Петровна, милостиво пославшая съ парохода своего представителя, адмирала Головачева—отъ Ея имени совершить закладку новаго соборнаго храма во имя св. пророка Иліи.

Архимандритъ Гавріилъ по своимъ заслугамъ занимаетъ такое же мѣсто въ обители, какъ и о. Паисій, ея основатель и устроитель. Въ Одессѣ и Таганрогѣ онъ устроилъ удобныя подворья, въ скитѣ—большія помѣщенія для братіи и много полезныхъ мастерскихъ и хозяйственныхъ построекъ.

Несмотря на притѣсненія греческаго монастыря Пантократора, а также и на скудость средствъ, Ильинскій скитъ всѣ постройки и необходимые для нихъ матеріалы производитъ самъ. Въ этомъ отношеніи скитъ похожъ на какой-то полупромышленный, полумонашескій городокъ. Здѣсь имѣются: свои литейныя, кузнечныя, столярныя, слесарныя, токарныя и другія мастерскія, гдѣ выдѣлываются необходимые матеріалы не хуже, чѣмъ на заводахъ.

Въ настоящее время скитъ представляетъ изъ себя трехсторонній корпусъ. Правая его часть старая и заключаетъ двѣ церкви древней постройки, современной основанію скита. По фасаду главнаго корпуса надъ портой высится колокольня. Лѣвая сторона корпусовъ совершенно новая. Здѣсь нахо-

дятся столовыя, трапезныя, фондарики, кельи и т. п.

Въ центрѣ двора, окруженнаго корпусами, въ самомъ началѣ, возведены фундаментъ и нижніе своды новаго храма. Братіи пришлось побороть много затрудненій, чтобы выровнять мѣсто подъ скитомъ для всѣхъ построекъ, такъ какъ раньше здѣсь была непроходимая гора, съ глубокимъ ущельемъ. Гору взрывали и ущелье закапывали для того, чтобы сравнять мѣсто.

Съ главнаго балкона въ новомъ корпусѣ видны большіе огороды, на выравненномъ мѣстѣ, идущемъ уступами вплоть до границы земли скита. На берегу моря виденъ греческій монастырь Пантократоръ.

О. Гавріилъ ѣздилъ въ Россію по сбору пожертвованій съ чудотворной иконой и оставилъ по себѣ память, какъ о человѣкѣ съ любвеобильнымъ сердцемъ. Кончина его въ Таганрогѣ вызвала не только въ скитѣ, но и въ другихъ мѣстахъ Аѳона, соболѣзнованіе и печаль.

Нынѣшній настоятель о. Максимъ, іеромонахъ, человѣкъ еще молодой и на Аѳонѣ находится около 18 лѣтъ. О. Гавріилъ оставилъ ему въ наслѣдіе завѣтъ продолжать постройки и увеличеніе скита.

Помимо мастерскихъ въ скитѣ, за главной портой, имѣется своя паровая мельница, которою пользуются многіе монастыри на Аѳонѣ. Хороша и больница, которую рѣшили перестроить и увеличить. Какъ и другіе монастыри, Ильинскій скитъ въ оссбенности обращаетъ вниманіе на изданіе духовно-нравственныхъ и религіозныхъ книгъ и брошюръ, для чего въ Одессѣ существуетъ своя редакція и складъ.

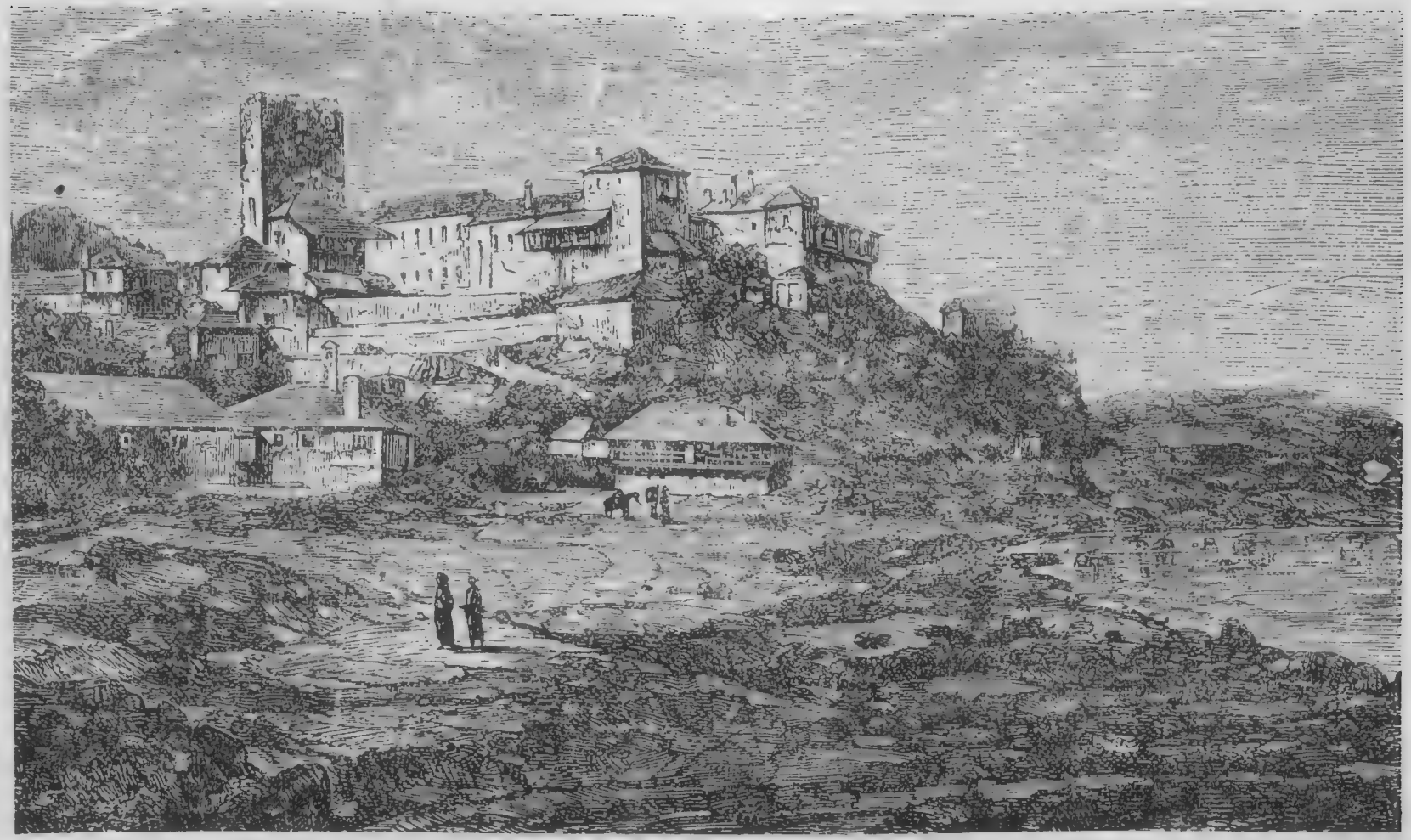

Аѳонъ. Монастырь Пантократоръ (къ стр. 128).

Скитъ имѣетъ свои подворья для пріема богомольцевъ въ Константинополѣ, Одессѣ, Таганрогѣ и Ростовѣ-на-Дону. Въ послѣднихъ двухъ городахъ теперь подворья имѣютъ большое значеніе, такъ какъ много паломниковъ ѣдетъ черезъ эти города.

Въ скитѣ имѣется своя иконописная мастерская, гдѣ принимаются заказы на различныя иконы для русскихъ церквей и для благотворителей.

Въ скитѣ больше трехсотъ человѣкъ братіи, кромѣ подворскихъ.

24. Пантократорскій монастырь (штатный).

На полчаса пути отъ Ильинскаго скита, на самомъ берегу моря, на красивомъ холмѣ, стоитъ греческій монастырь Пантократоръ, омываемый съ двухъ сторонъ моремъ.

Пантократоръ (по-русски «Вседержитель») основанъ въ послѣднихъ годахъ XIII вѣка военачальникомъ Алексѣемъ, который извѣстенъ въ исторіи, какъ освободитель Константинополя отъ латинянъ. Окончательно же монастырь устроилъ его братъ Іоаннъ, бывшій первымъ сановникомъ Цареградскаго двора, въ 1363 г. Оба брата похоронены въ стѣнахъ своей обители, о чемъ и до сей поры гласитъ старая мраморная доска. Въ 1535 г. монастырь былъ, послѣ разрушенія, вновь возобновленъ господаремъ молдавскимъ Станломъ.

По типу построекъ Пантократоръ похожъ на другіе греческіе монастыри. Съ моря монастырь, благодаря высокому холму, кажется очень высо-

кимъ. Внутри четыреугольной стѣны имѣются два двора. На первомъ, маломъ,—фондарики, кельи, службы, высокая башня съ церковью на верху, а на второмъ дворѣ—соборная церковь, трапеза и колокольня.

Соборный храмъ во имя Преображенія Господня весь выстроенъ изъ бѣлаго мрамора. Внутри собора въ прошломъ столѣтіи изъ такого же мрамора устроенъ и полъ. Иконостасъ деревянный, плохой, но за нимъ — другой, сквозной иконостасъ изъ мрамора, современный постройкѣ храма. Вся живопись была сдѣлана знаменитымъ Панселлиномъ.

Когда подновляли соборъ, то по небрежности соскабливали его чудную живопись. Въ это время въ Пантократоръ пріѣхалъ извѣстный А. Н. Муравьевъ и убѣдилъ монаховъ старинную живопись сохранить. Въ настоящее время эта живопись одна изъ лучшихъ со временъ Византіи, когда въ ней процвѣтало искусство.

Въ храмѣ есть много замѣчательныхъ иконъ, какъ, напримѣръ, икона Успенія Богоматери, надъ западными вратами. На лѣвомъ столпѣ соборнаго храма находится чудотворная икона Божіей Матери, обложенная серебряной ризой новой чеканки. Икона сдѣлана въ ростъ; Богоматерь представлена въ старческомъ возрастѣ, безъ Младенца. Икона названа Геронтиса, т. е. «Попечительница».

Объ иконѣ сохранилось слѣдующее преданіе. Во время нападенія сарацинъ на Аѳонъ, нѣкоторыя варвары ограбили съ иконы дорогія украшенія, а икону бросили въ колодезь. По дорогѣ они ослѣпли и познали въ этомъ наказаніе Божіе.

Черезъ нѣсколько лѣтъ монастырь наполнился иноками, которые и нашли въ колодцѣ икону.

Кромѣ собора, въ монастырѣ еще 8 параклисовъ и церквей. Въ соборѣ же хранится много мощей. Какъ старина и рѣдкость, въ монастырѣ сохраняется Евангеліе, написанное въ V вѣкѣ св. Іоанномъ Кущникомъ; при Евангеліи нѣсколько статей — духовныхъ размышленій.

Въ монастырѣ подвизались: игуменъ св. Ѳеона, бывшій впослѣдствіи Солунскимъ митрополитомъ, и преподобный Ѳеофилъ Мvроточивый, который передъ смертью завѣщалъ своему ученику не хоронить его, а, связавъ ноги веревкой, утащить въ лѣсъ и тамъ бросить, что ученикъ его и сдѣлалъ.

Владѣнія монастыря небольшія, а братства около восьмидесяти человѣкъ; всѣ греки.

Монастырь имѣетъ кельи «Достойно» и св. Василія Великаго.

25. Богородичный скитъ „Ксилургу“.

Не въ далекомъ разстояніи отъ Ильинскаго скита по дорогѣ въ Ватопедъ устроенъ очень красивый на видъ скитъ во имя Богородицы «Ксилургу». Начало скита неизвѣстно, но онъ древній и замѣчателенъ тѣмъ, что при великомъ князѣ Ярославѣ въ немъ поселились русскіе иноки, успѣвшіе получить право наравнѣ съ другими славянскими племенами.

По нѣкоторымъ рукописямъ извѣстно, что греческій императоръ Алексѣй Комненъ указомъ пове-

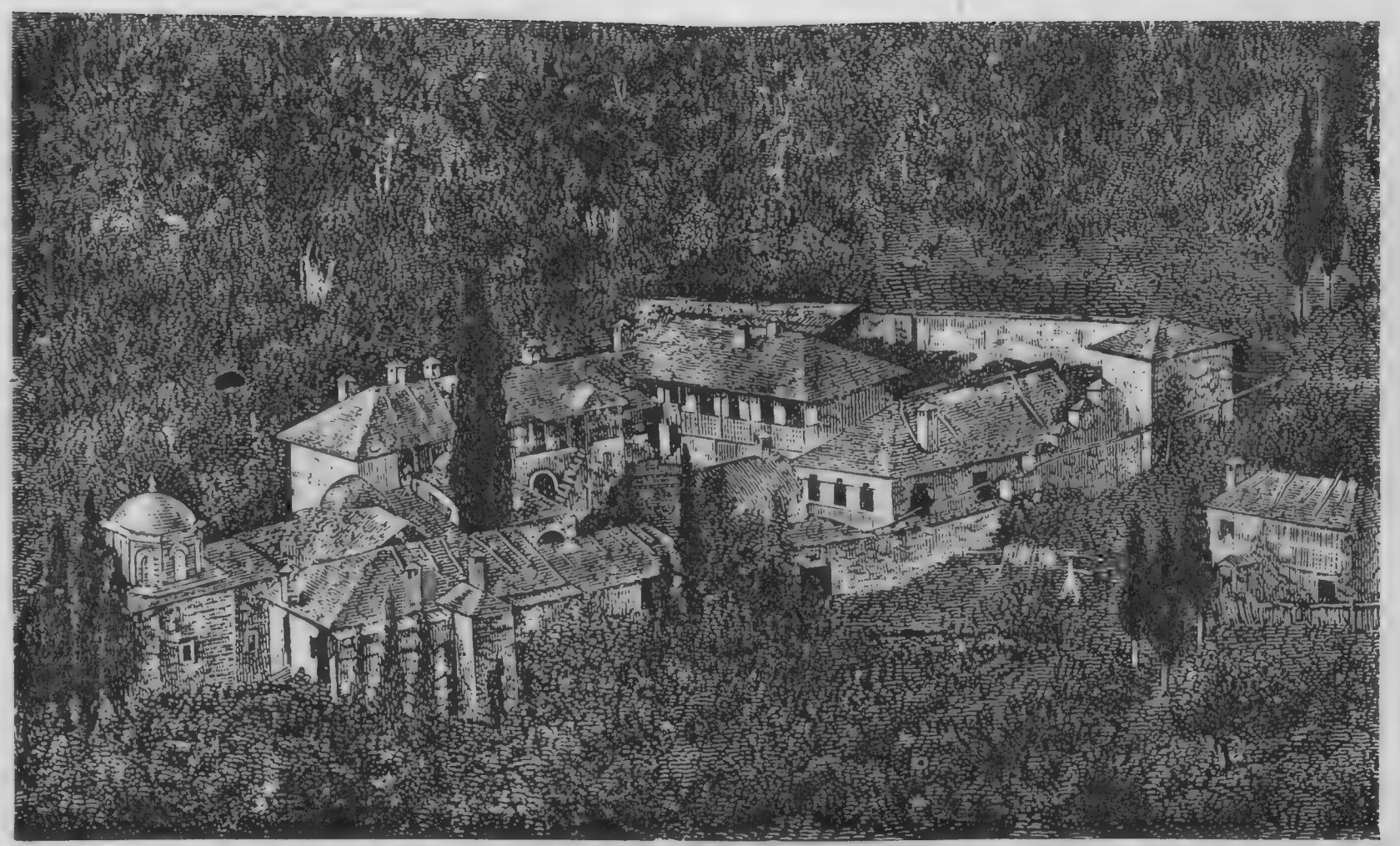

Аѳонъ. Скитъ Богородицы Ксилургу (къ стр. 130).

лѣлъ отдать его въ собственность русскимъ. И тогда скитъ имѣлъ названіе Ксилургу, что значитъ «древодѣліе».

Во второй половинѣ XII столѣтія русскій игуменъ обители Лаврентій просилъ святогорцевъ уступить имъ Нагорный Руссикъ, куда и перешелъ съ братіею. Безспорно, что изъ русскихъ обителей Аѳона Богородичный скитъ былъ самый древній; теперь онъ населенъ болгарами, но принадлежитъ Руссику.

Въ скитѣ главный соборный храмъ во имя Успенія Пресвятыя Богородицы. По своей древности онъ очень замѣчателенъ. Второй храмъ, небольшихъ размѣровъ, посвященъ св. Іоанну Рыльскому.

Недавно были сооружены новый корпусъ и храмъ надъ трапезою во имя св. Кирилла и Меѳодія.

Скитъ занимаетъ очень живописное мѣсто среди зелени и горъ. Дорога въ него изъ Ильинскаго скита очень плохая.

Богослуженіе совершается на славянскомъ языкѣ, но по греческимъ напѣвамъ.

26. Монастырь Ватопедъ (штатный).

На берегу залива Контессо, на сѣверо-восточной сторонѣ горы, расположенъ одинъ изъ древнѣйшихъ монастырей — Ватопедъ. Отъ внутренней части дороги, по хребту, къ нему ведетъ одна дорога, которая расползается, какъ нити, въ разные монастыри и скиты. Монастырь подъ собой занимаетъ

Аѳонъ. Ватопедскій монастырь (къ стр. 132).

громадную площадь, а заливъ представляетъ удобную гавань.

Первоначальное основаніе монастыря относится ко времени Константина Великаго, но когда въ 852 г. арабы напали и опустошили св. гору, они разрушили монастырь и онъ оставался въ запустѣніи до X вѣка. Въ этомъ вѣкѣ его снова обстроили и, благодаря тому, что греческіе императоры и сербскіе цари помогали ему богатыми приношеніями и пожертвованіями, теперь монастырь, послѣ лавры св. Аѳанасія,—второй по богатству на Аѳонѣ. Св. Савва Сербскій, послѣ своего постриженія въ Руссикѣ, перешелъ въ скорости въ Ватопедъ, которому много помогъ расшириться и возвеличиться.

При греческомъ императорѣ Михаилѣ Палеологѣ монастырь опять потерпѣлъ много гоненій и разрушенія, такъ какъ этотъ царь, заключивъ условіе съ римской церковью, понуждалъ православныхъ принять католичество. Только съ XII столѣтія монастырь принялъ видъ, сохранившійся и донынѣ.

Монастырь представляетъ громадный треугольникъ, обнесенный высокой толстою стѣной, съ безчисленными къ ней пристройками и башнями по угламъ. Вмѣстѣ съ постройками за портой Ватопедъ имѣетъ видъ города или, скорѣе, древней крѣпости. Земли подъ монастыремъ и въ его владѣніи больше, чѣмъ въ другихъ обителяхъ, кромѣ лавры.

Главный входъ устроенъ ближе къ горѣ, и дорога къ ней проходитъ мимо масличныхъ садовъ. На большомъ внутреннемъ дворѣ раскинуты въ

безпорядкѣ храмы, трапезная и другія постройки, идущія по возвышенности уступами.

Вообще всѣ греческіе монастыри строились въ формѣ крѣпостей, при чемъ каждый вѣкъ нѣкоторыя зданія надстроивались, перестроивались, — словомъ каждый вѣкъ оставилъ по себѣ память какой-либо постройкой.

Во всемъ монастырѣ 26 церквей (съ соборами и параклисами). Главнѣйшая изъ нихъ храмъ св. Благовѣщенія. Здѣсь хранятся такія святыни монастыря, какъ Поясъ Божіей Матери, находившійся раньше во Влахернскомъ монастырѣ, въ Константинополѣ, [1]) и подаренный обители св. Саввой Сербскимъ; большая часть древа Животворящаго Креста Господня; крестъ Царя Константина Великаго, съ которымъ онъ ходилъ на войну; часть трости, которою бичевали Іисуса Христа. Все это древности, насчитывающія за собой больше 18 вѣковъ; имп монастырь очень дорожитъ и не всѣмъ ихъ показываетъ. Много въ этомъ храмѣ мощей сподвижниковъ Іисуса Христа и многихъ святыхъ и преподобныхъ угодниковъ. Всѣ эти святыни хранятся въ особенныхъ серебряныхъ ковчегахъ въ алтарѣ собора. Передъ алтаремъ, на верху храма, устроены небольшіе хоры, гдѣ когда-то была царица Плакида, такъ какъ ей нельзя было войти въ храмъ.

При входѣ въ соборъ, въ лѣвомъ притворѣ, стоитъ древняя чудотворная икона Божіей Матери.

Невдалекѣ отъ собора трапезная. Въ трапезѣ

---

[1]) Смотри часть I, Влахернская икона Божіей Матери

Аѳонъ. Келія св. Троицы, принадлежащая

Ставропольтскому монастырю (къ стр. 116).

обѣдаютъ только разъ въ годъ, и она оставлена, какъ памятникъ древности. Столы въ трапезной мраморные; каждый не болѣе, какъ на пять-шесть человѣкъ.

Около собора же устроенъ фонтанъ съ красивыми мраморными столбами и бесѣдкой. Каждаго 1 числа новаго мѣсяца здѣсь происходитъ водосвятіе и окропляется монастырь. Возлѣ фонтана старинная колокольня, устроенная въ 1428 г.

Остальныя главнѣйшія церкви—во имя св. Ѳеодора, св. Митрофанія, свв. Косьмы и Даміана и на старой башнѣ—во имя св. Преображенія.

Въ монастырѣ болѣе ста монаховъ и при нихъ около двухсотъ послушниковъ. Каждый монахъ и послушникъ получаетъ опредѣленное жалованіе. Управляется монастырь эпитропами, т. е. соборомъ, а по духовнымъ дѣламъ—игуменомъ, живущимъ въ числѣ братіи.

Кромѣ богатства и святынь, Ватопедъ, можетъ гордиться своей библіотекой и больницей. Въ первой есть, кромѣ книгъ, болѣе 1000 рукописей, большинство которыхъ относится къ IX вѣку, такъ что для ученыхъ и археологовъ библіотека представляетъ много полезнаго и интереснаго. Между прочимъ изъ числа рукописей заслуживаютъ вниманія: географія Птоломея съ описаніемъ Страбона; толкованіе псалтири; рукопись VII вѣка — пятикнижіе Моисея; поучительныя слова царя Льва Мудраго и псалтирь съ подписью русскаго великаго князя Константина Мономаха.

Больница въ Ватопедѣ обставлена лучше всѣхъ

и устроена отдѣльными чистыми палатами съ видами на море. Завѣдуется свѣтскимъ докторомъ, по предписанію котораго даже въ посты, если это необходимо, дадутъ улучшенную пищу, чего ни въ одной изъ Аѳонскихъ больницъ нѣтъ. Сюда ѣдутъ лѣчиться изъ всѣхъ монастырей и келій, и поэтому она всегда полна.

Недалеко отъ монастыря находятся развалины академіи духовной, основанной въ 1754 г. и въ началѣ XIX столѣтія упраздненной. Въ академіи славились преподаватели, архіепископы Евгеній и Никифоръ, умершіе въ Россіи и оставившіе многочисленныя сочиненія.

Въ зависимости отъ Ватопедскаго монастыря находятся два скита: русскій скитъ св. апостола Андрея Первозваннаго (см. стр. 83) и

27. Скитъ св. великомученика Димитрія Солунскаго.

Скитъ св. великомученика Димитрія находится къ югу отъ монастыря Ватопеда, въ разстояніи отъ него на полчаса пути, въ самомъ уединенномъ и безмолвномъ мѣстѣ. Названіе свое скитъ получилъ отъ храма, посвященнаго св. Димитрію. Этотъ храмъ, по преданію, построилъ самъ великомученикъ въ честь Пресвятыя Богородицы.

Скитъ св. великомученика Димитрія—одинъ изъ замѣчательныхъ на Аѳонской горѣ по древности своего пустынно-жительнаго строя.

28. Монастырь Есфигменъ (общежительный).

Есфигменъ по-русски значитъ «утѣсненный». И дѣйствительно, несмотря на то, что онъ находится на берегу моря, съ восточной стороны,—онъ загороженъ горами съ трехъ сторонъ. Кто основалъ его,—неизвѣстно. По преданію, основаніе было въ V вѣкѣ. Первыми его ктиторами были греческій императоръ Ѳеодосій Великій и его сестра царевна Пульхерія. Есфигменъ въ теченіе многихъ вѣковъ былъ постепенно то разрушаемъ, то вновь созидаемъ, и только преосвященный епископъ Солунскій въ 1796 г., съ помощью архіепископа Игнатія, удалившись на покой, основалъ въ немъ общежитіе и привелъ его въ порядокъ.

Своимъ чистымъ видомъ и стройностью постройки Есфигменъ много отличается отъ остальныхъ обителей св. Аѳонской горы. Вся постройка имѣетъ видъ четыреугольной площади, съ южной стороны которой, подъ колокольнею, находится главная порта.

Въ серединѣ монастыря сооруженъ совершенно новый, въ греческомъ стилѣ, соборный храмъ во имя Вознесенія Господня. Архитектура храма и внутренній видъ очень красивы. Всего въ монастырѣ, кромѣ соборнаго храма, 20 церквей и параклисовъ.

Въ Есфигменѣ въ разное время подвизалось много старцевъ и мучениковъ, причисленныхъ вселенскою церковію къ лику святыхъ. Мѣстность, окружающая монастырь, очень живописна. Съ двухъ сторонъ его омываетъ горный потокъ, протекающій

Аѳонъ. Монастырь Есфигменъ (къ стр. 140).

мимо красиваго фруктоваго сада, гдѣ устроенъ водопроводъ. Недалеко отъ постройки находятся развалины древнѣйшей Есфигменской обители — остатокъ алтарной стѣны. Въ Есфигменѣ есть преданіе, будто преподобный Антоній Кіевскій, придя на Аѳонъ, подвизался въ этой обители, и затѣмъ, по благословенію игумена Ѳеоктиста, удалился въ уединеніе въ высѣченную надъ моремъ въ скалѣ пещеру.

29. Хиландарь (штатный).

Недалеко отъ границы Аѳона, на восточной его сторонѣ, стоитъ большой славяно-сербскій монастырь Хиландарь, на землѣ котораго расположено много большихъ русскихъ келій. Отъ Кареи монастырь находится въ шести часахъ пути, а отъ моря—въ получасѣ. Онъ ни откуда не замѣтенъ, такъ какъ расположенъ въ равнинѣ, окруженной большими скалистыми горами, поросшими густымъ лѣсомъ.

Основанъ монастырь въ XII вѣкѣ св. Саввой Сербскимъ, первымъ его ктиторомъ, и отцомъ св. Саввы, царемъ Симеономъ.

Юный Савва, услыхавъ объ аѳонскихъ подвижникахъ и увлекшись ихъ строгой жизнью, бѣжалъ тайно отъ отца на Аѳонъ, гдѣ и принялъ постригъ (въ Русикѣ), затѣмъ жилъ въ Ватопедѣ, изумляя старцевъ своими подвигами строгой иноческой жизни. Вскорѣ за нимъ прибылъ отецъ, чтобъ раздѣлить иноческую жизнь съ сыномъ. По предложенію аѳонскаго протата, они основали монастырь,

Аѳонъ. Хиландарскій монастырь (къ стр. 142).

который получилъ названіе Хиландарскаго. Византійскій императоръ Алексѣй Комненъ, какъ родственникъ высокихъ основателей, съ своей стороны много помогъ процвѣтанію и увеличенію обители. Благодаря заботамъ о ней послѣдующихъ сербскихъ и византійскихъ царей, она овладѣла громадными участками земли, которые и до сего времени остались за нею.

Хиландарская обитель—славянская, и въ ней монахи—сербы и болгары.

Самое цвѣтущее время для обители было въ 1348 году, когда здѣсь нѣкоторое время жилъ царь Стефанъ Душанъ, давшій обители преобладающее значеніе надъ греческими монастырями. Но послѣ его паденія и обитель начала падать. Русскій царь Іоаннъ Грозный также считался ктиторомъ обители, онъ даровалъ Хиландару подворье въ Китай-городѣ. Царевной Софіей Алексѣевной это подворье было отобрано для патріаршихъ пѣвчихъ и взамѣнъ его Хиландару выдавалось по сто рублей въ годъ (что въ тогдашнее время представляло большую сумму).

Въ концѣ XVII вѣка монастырь пришелъ въ запустѣніе, но, благодаря одному венеціанскому купцу и болгарской милостынѣ, опять былъ возобновленъ.

Форма постройки монастыря греческая,—съ башнями и высокой стѣной. Въ одной изъ стѣнъ—очень красивая трапезная, поддерживаемая четырнадцатью бѣлыми изъ цѣльнаго мрамора столбами. Съ внутренней стороны ея—большая галлерея на низкихъ столбахъ съ мозаичнымъ помостомъ.

Она была расписана Панселиномъ, но время уничтожило древнюю живопись и осталась только картина, изображающая соборъ архангеловъ, прочіе же картины и лики святыхъ обновлены въ 1848 году.

Рядомъ съ трапезной—соборный храмъ во имя Введенія во храмъ Пресвятыя Богородицы. Его стоитъ посмотрѣть, такъ какъ величіемъ, красотой постройки и богатствомъ матеріала онъ много лучше другихъ аѳонскихъ греческихъ соборовъ.

Соборъ стоитъ среди монастыря на прочномъ фундаментѣ и построенъ изъ большихъ тесаныхъ камней, обложенныхъ во многихъ мѣстахъ какъ внутри, такъ и снаружи бѣлыми мраморными плитами. Вообще мраморъ преобладаетъ надъ всѣми другими матеріалами. Весь помостъ въ храмѣ мозаичный. Куполъ и внутренность зданія поддерживаются 26 столбами изъ цѣльнаго мрамора.

О величинѣ храма можно судить уже по тому, что въ немъ внѣшнихъ и внутреннихъ вратъ 11, а оконъ 104. Внутри соборъ украшается массой иконъ, паникадилъ, крестами и хоросомъ.

По правую сторону клироса находится гробница, гдѣ покоился прахъ св. Симеона, перенесенный впослѣдствіи св. Саввой въ Сербію, въ Студенецкій монастырь. Съ наружной стороны храма, надъ гробомъ св. Симеона, выросла виноградная лоза, которой придаютъ цѣлебное свойство.

Въ храмѣ есть чудотворная икона Божіей Матери «Троеручицы», названная такъ въ память исцѣленія отсѣченной руки св. Іоанна Дамаскина. Въ память этого событія св. Іоаннъ Дамаскинъ повелѣлъ вы-

чеканить изъ серебра руку и приложить ее къ иконѣ. Раньше икона стояла въ алтарѣ, но затѣмъ была перенесена на игуменскую каѳедру, гдѣ стоитъ и понынѣ.

Вторая чудотворная икона Божіей Матери называется сербами—«Попская», такъ какъ съ ней совершаются водосвятія и крестные ходы. Затѣмъ въ храмѣ имѣются еще три чудотворныя иконы Божіей Матери, не сгорѣвшія при пожарахъ въ 1722 и 1837 гг.

Кромѣ этихъ святынь въ монастырѣ есть значительная часть древа Креста Господня, части Терноваго вѣнца, мощи многихъ святыхъ: Евгихія, преподобнаго Симеона Столпника, Григорія Богослова и др., а также показываютъ игуменскій жезлъ, дарованный послѣднимъ, изъ рода Комненовъ, царевичемъ Алексѣемъ, Евангеліе, писанное на пергаментѣ золотыми буквами, знамя Стефана Сильнаго и много другихъ святынь, замѣчательныхъ по древности.

Съ сѣверной стороны храма небольшая церковь во имя св. апостоловъ и тутъ же невдалекѣ высокая колокольня въ формѣ башни. Передъ храмомъ красивый колодезь, подъ восемью колоннами, для водосвятія.

Тамъ, гдѣ была келья царя Симеона, впослѣдствіи, вмѣстѣ съ сыномъ, причисленнаго къ лику святыхъ, устроена башня съ церковью на верху во имя св. архангеловъ.

Всѣхъ церквей въ монастырѣ и внѣ его до сорока.

Аѳонъ. Кромица (къ стр. 148).

Управляется монастырь эпитропами и проигуменомъ ,выбираемымъ на извѣстное число лѣтъ.

Церковныя службы въ Хиландарѣ совершаются такъ же, какъ и въ прочихъ монастыряхъ, но только съ небольшими отличіями, заключающимися въ слѣдующемъ.

Проигуменъ стоитъ рядомъ съ игуменской каѳедрой, а всѣ эклесіархи и іеромонахи берутъ благословеніе, падая ницъ передъ иконой Божіей Матери Троеручицы. Каждую недѣлю, по заповѣди св. Саввы, въ честь Богоматери варится коливо (кутья) для общей трапезной. На Введеніе,—храмовой праздникъ обители,—призывается ватопедскій игуменъ и ему поручается старшинство. То же дѣлаетъ и Ватопедъ въ свой храмовой праздникъ.

По дорогѣ изъ монастыря въ Есфигменъ видны развалины такъ называемаго монастыря св. Василія,—стараго Хиландаря, раззореннаго въ древности пиратами.

30. Кромица.

По другой сторонѣ Аѳона, у самаго моря, расположенъ громадный участокъ земли, принадлежащій русскому Пантелеимоновскому монастырю. Всей земли, довольно ровной, около 10 верстъ въ окружности.

Здѣсь монастыремъ устроены большія постройки и церкви. Братіи въ настоящее время болѣе трехъсотъ человѣкъ, управляемой экономомъ.

Большая часть земли воздѣлана подъ вино-

Аѳонъ. Ѳиваидскій скитъ (къ стр. 150).

градники, масличные и фруктовые сады и огороды, доставляющіе въ монастырь запасы продовольствія.

До 1850 года мѣстность была въ запустѣніи; не было не только виноградниковъ, но даже и дорогъ; только на берегу стояли двѣ маленькихъ кельи съ церквами во имя Рождества Пр. Богородицы и св. великомученика Пантелеимона.

Мѣстность Кромица, по своему красивому расположенію и живописнымъ окрестностямъ,—одна изъ лучшихъ на Аѳонѣ. Отсюда открывается видъ на оба залива, съ правой и лѣвой стороны Аѳона, и на горы Олимпъ.

По преданію, въ недальнемъ мѣстѣ отъ построекъ, на одной изъ горъ, называемой «Великая Стража» преподобный Маркъ, ученикъ св. Григорія Синаита, сподобился увидѣть Божію Матерь на престолѣ.

На Кромицѣ нѣсколько церквей. Главнѣйшія изъ нихъ—во имя преподобнаго Платона Студійскаго и во имя Казанской Божіей Матери.

Постройки расположены въ красивомъ безпорядкѣ, перемѣшиваясь то съ садами, то съ виноградниками.

Здѣсь самое низкое мѣсто на Аѳонѣ, такъ какъ отсюда начинается горный хребетъ, постепенно увеличивающійся къ пику горы.

31. Скитъ «Новая Ѳиваида».

На землѣ Кромицы, ближе къ Руссику, у самаго моря, но только на высокой горѣ, устроенъ русскимъ монастыремъ св. Пантелеимона скитъ для

престарѣлыхъ русскихъ Аѳонскихъ иноковъ-пустынниковъ, которые собрались сюда вслѣдствіе притѣсненія со стороны греческихъ монастырей.

Главныхъ корпусовъ въ скитѣ два: для пріѣзжающихъ изъ монастыря властей и для трапезной. Тутъ же устроенъ большой храмъ во имя «всѣхъ преподобныхъ Аѳонскихъ», освященный въ 1883 г. сербскимъ митрополитомъ Михаиломъ.

Пустынники живутъ въ различныхъ келіяхъ и каливахъ, разбросанныхъ на большое разстояніе—живутъ по одному или по двое. Въ храмъ всѣ собираются въ воскресные и праздничные дни, остальное время живутъ и молятся затворнически.

Монастырь присылаетъ имъ полное продовольствіе. Управляется скитъ экономомъ, поставленнымъ отъ монастыря. Многія каливы очень красивы, благодаря окружающей ихъ мѣстности.

32. Монастырь Зографъ (общежительный).

Онъ расположенъ въ ложбинѣ на западной сторонѣ Аѳона, въ получасовомъ разстояніи отъ моря. Около моря устроена пристань, или, какъ говорятъ на Аѳонѣ,—арсеналъ, откуда ведетъ очень хорошая дорога въ монастырь.

Съ одной стороны монастыря—глубокій оврагъ, съ другихъ—горы, покрытыя густымъ лѣсомъ. Поэтому Зографъ также, какъ и Хиландарь, не виденъ.

Монастырь основали въ XI вѣкѣ три родные брата изъ Болгаріи, происходившіе изъ царскаго рода. По прибытіи на Аѳонъ они сперва поселились

Аѳонъ. Ильинскій

скитъ (къ стр. 122).

на трехъ столбахъ недалеко другъ отъ друга. Затѣмъ построили небольшую церковь, но, не зная, кому ее посвятить, они обратились съ молитвой къ Богу, прося Его указать имя святого. Они приготовили доску для иконы и провели ночь въ молитвѣ. Когда на другой день они вошли въ церковь, то увидѣли на доскѣ образъ св. Георгія Побѣдоносца. Обрадованные сголь явнымъ благоволеніемъ Господа, они устроили монастырь въ честь св. Георгія и назвали ее «Зографъ», т. е. живописный. По этому поводу сохранилось слѣдующее преданіе, разсказанное игуменомъ Фануплевой обители, находившейся въ Лидѣ Палестинской,—родинѣ св. Георгія Побѣдоносца.

На Палестину напали варвары, и когда они подошли къ обители, чтобы ее разграбить, икона св. Георгія отдѣлилась въ глазахъ у всей братіи, поднялась съ мѣста и скрылась неизвѣстно куда. Огорченная братія пала ницъ и стала молиться Богу, чтобъ Онъ открылъ, куда удалилась икона. Св. Георгій явился въ видѣніи игумену и сказалъ ему: «Не печальтесь обо мнѣ: я нашелъ себѣ храмъ въ жребіи Божіей Матери—на Аѳонѣ. Если угодно вамъ, то спѣшите туда, ибо гнѣвъ Божій готовъ разразиться надъ Палестиной». Вслѣдствіе этого вся братія монастыря переселилась на Аѳонъ, гдѣ и нашла лпкъ св. Георгія, но уже на новой доскѣ.

Вѣсть объ этомъ дошла до Константинополя и Болгаріи, и благочестивые цари пришли поклониться чудотворной иконѣ и вмѣстѣ съ тѣмъ богато одарили вновь созданную обитель.

Вслѣдствіе неоднократныхъ разрушеній, въ мо-

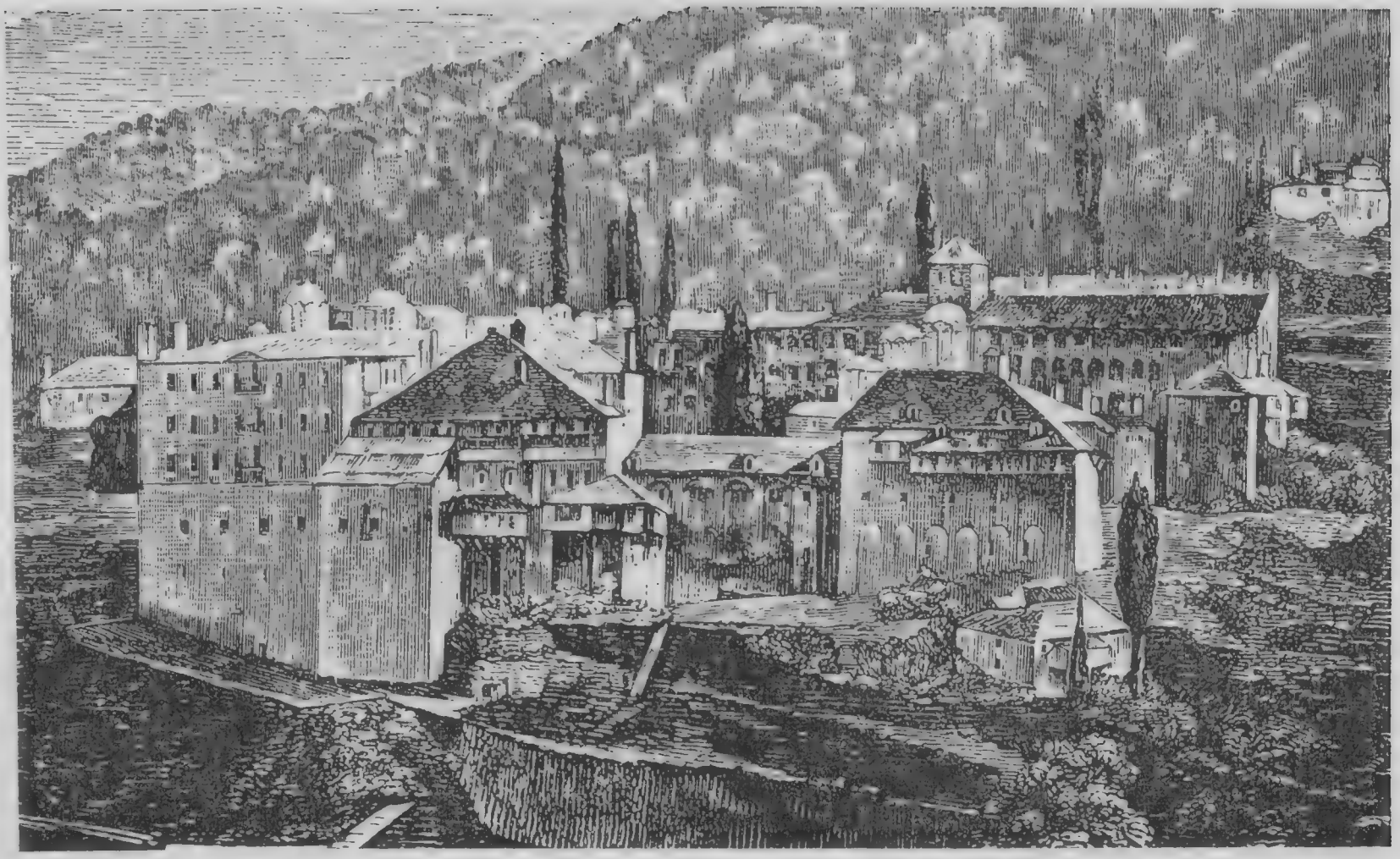

Аѳонъ. Зографскій монастырь (къ стр. 151).

настырѣ нѣтъ старыхъ построекъ. Самая старая по сооруженію церковь, во имя св. Успенія Богоматери, построена въ 1764 году. Соборный храмъ выстроенъ въ 1801 г. и посвященъ имени св. Георгія Побѣдоносца. При колоннѣ праваго клироса находится та икона св. Георгія, которая написалась чудеснымъ образомъ. Отъ времени живопись ея стала темна. На такой же колоннѣ, съ лѣвой стороны, стоитъ другая икона св. великомученика Георгія, приплывшая по морскимъ волнамъ изъ Аравіи и остановившаяся у пристани Ватопедскаго монастыря. Такъ какъ всѣ Аѳонскія обители желали имѣть икону у себя, то, по общему рѣшенію, возложили ее на дикаго мула и пустили его на волю. Мулъ по Аѳонскимъ дебрямъ и горамъ пришелъ въ Зографскій монастырь и противъ него на холмѣ остановился. Зографцы приняли икону, а на томъ мѣстѣ, гдѣ остановился мулъ, устроили небольшую келію, во имя св. Георгія.

Есть въ монастырѣ третья чудотворная икона св. Георгія, о которой сохранилось также свое преданіе, разсказываемое монастырскими проводниками.

Въ храмѣ Успенія Богоматери находится чудотворная Ея икона «Акаѳистная».

Всѣхъ соборовъ и церквей около 21.

Въ Зографѣ живутъ исключительно болгары. Братство большое—свыше двухсотъ человѣкъ. Богослуженіе совершается на славянскомъ языкѣ по греческому напѣву. На Аѳонѣ монастырь не имѣетъ много земли, но внѣ его онъ владѣетъ большими имѣніями.

33. Скитъ Черный Виръ.

На полчаса пути отъ Зографа находятся зданія скита «Черный Виръ», принадлежащія Зографскому монастырю. По преданію, онъ устроенъ русскими, съ помощью императрицы Елисаветы Петровны, въ 1747 г., и окончательно устроенъ при зографскомъ архимандритѣ Акакіи въ 1764 г.

Въ немъ есть соборный храмъ во имя Рождества Богородицы съ двумя придѣлами, въ честь печерскихъ святыхъ и преп. Іоанна Рыльскаго.

Передъ турецкой войной въ 1830-хъ годахъ здѣсь было болѣе тридцати иноковъ, но съ той поры скитъ совершенно опустѣлъ. Теперь здѣсь живутъ два человѣка, по благословенію зографскаго игумена. Черный Виръ мало извѣстенъ среди паломниковъ и рѣдко гдѣ упоминается въ описаніяхъ Аѳона.

34. Монастырь Костамонитъ (общежительный).

Расположенъ вдали отъ всякихъ сообщеній въ пустынномъ мѣстѣ, въ трехъ часахъ пути отъ Карей и на часъ отъ Зографа и моря. По преданію, его основали Константинъ Великій и его сынъ Констанцій. По другимъ источникамъ извѣстно, что ктиторомъ его былъ вельможа при Комненахъ,— значитъ—основанъ онъ былъ въ XIII или XIV вѣкѣ.

Названіе «Костамонитъ» монастырь получилъ отъ

окружающихъ его каштановыхъ рощъ [1]). Есть еще преданіе, что это названіе онъ получилъ потому, что на этомъ мѣстѣ спасался въ древности отшельникъ Коста.

Соборный храмъ монастыря—во имя св. Стефана архидіакона. Какъ и остальные постройки, соборъ почти новый. Монастырь былъ возобновленъ на собранныя въ Россіи пожертвованія.

Въ храмѣ хранятся чудотворныя иконы: Божіей Матери «Предвозвѣстительницы», первомученика Стефана и мощи св. Стефана (кость ручная).

Затѣмъ, какъ старина, замѣчательна икона Божіей Матери Одигитрія, находившаяся ранѣе во Влахернскомъ монастырѣ въ Константинополѣ и подаренная обители сербской княгиней Анной, во времена Іоанна Палеолога.

Всѣхъ церквей девять.

Костамонитъ по уставу общежительный. Братство въ немъ греческое, болѣе ста человѣкъ. Въ отношеніи средствъ къ существованію монастырь не богатъ, но внѣ Аѳона имѣетъ два имѣнія.

Всей земли на Аѳонѣ на пять часовъ пути **).

---

[1]) *Костана* — по-гречески значитъ „каштаны“, *мони*—обитель.

[2]) На Аѳонѣ, въ виду неудобныхъ дорогъ, вмѣсто верстъ мѣриломъ пути считаются часы. Въ часъ же можно на Аѳонѣ пройти 3½—4 версты.

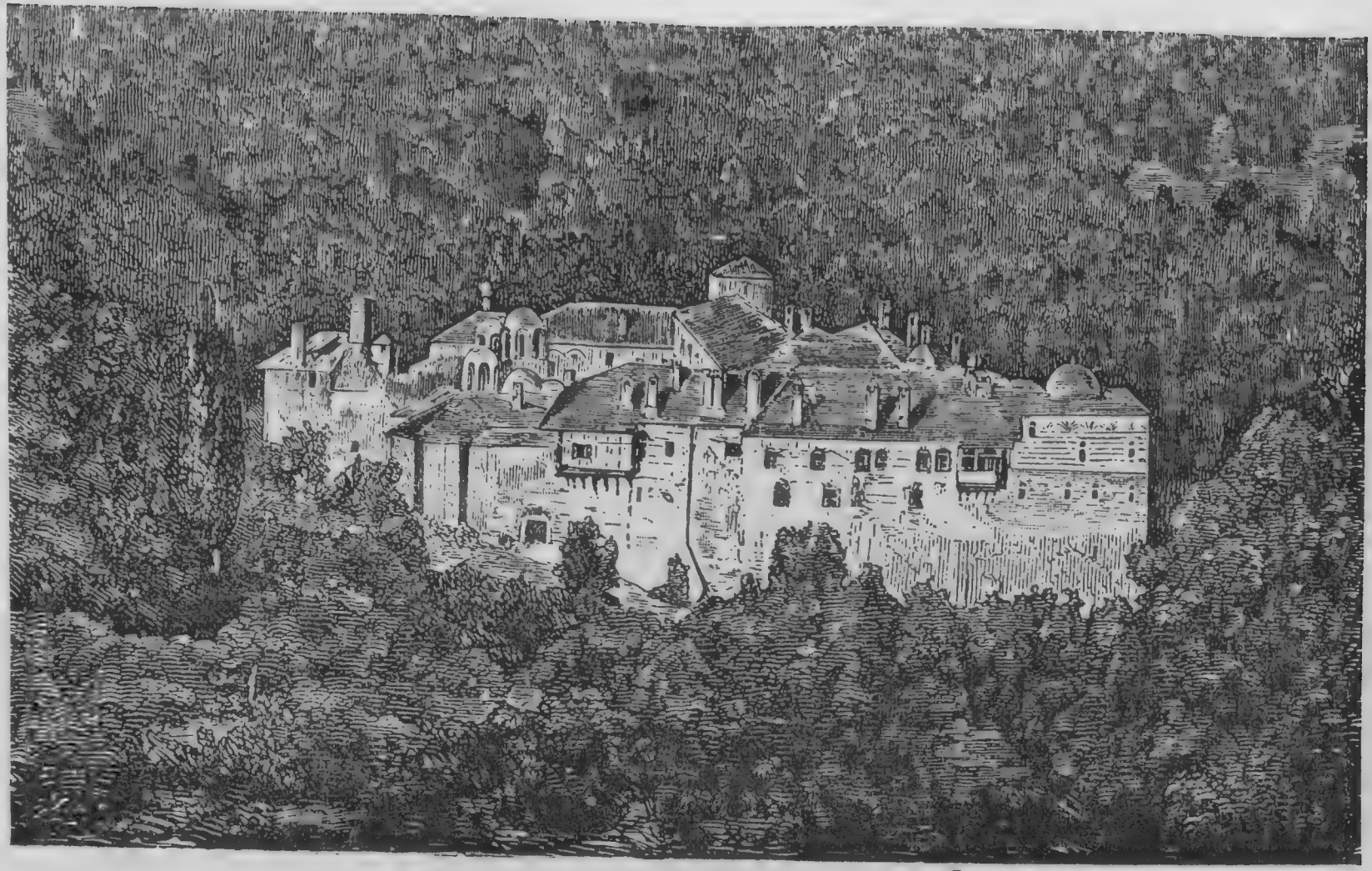

Аѳонъ. Монастырь Костамонитъ (къ стр. 157).

35. Монастырь Дохіаръ (штатный).

На низенькой прибрежной скалѣ, среди красивыхъ садовъ и рощъ, на западномъ берегу Аѳонской горы, стоитъ греческій монастырь «Дохіаръ», по-русски «келарь». Происхожденіе этого названія объясняется тѣмъ, что первый игуменъ и ктиторъ монастыря былъ келаремъ въ лаврѣ св. Аѳанасія.

Монастырь основанъ въ X вѣкѣ по Р. Х., въ царствованіе Никифора Фоки, немного позднѣе лавры св. Аѳанасія, и посвященъ св. архангеламъ и ангеламъ. Объ этой обители сохранилось слѣдующее преданіе.

Послѣ основанія обители не было средствъ привести ее въ настоящій видъ, о чемъ игуменъ Неофитъ много грустилъ. Въ это время одному изъ послушниковъ Божія Матерь открыла во снѣ, что въ одной изъ метехъ (участковъ), принадлежащихъ монастырю, хранится сокровище. Мальчикъ разсказалъ сонъ игумену, и тотъ послалъ съ нимъ двухъ иноковъ обрѣсти и взять сокровище. Все исполнилось согласно волѣ Божіей. Сокровище нашли, и тогда два инока, соблазнившись богатствомъ, задумали его раздѣлить и убѣжать съ Аѳона. Сопровождавшему ихъ послушнику, который могъ имъ мѣшать, они навязали на шею тяжелый камень и бросили въ воду. Когда мальчикъ сталъ тонуть, передъ нимъ предстали ангелъ-хранитель и св. архистратигъ Михаилъ, которые перенесли его въ алтарь Дохіарскаго собора. Преступные иноки были ули-

Аѳонъ. Монастырь Дохіаръ (къ стр. 160).

чены и возвратили сокровище. Въ честь этого чуда обитель и была посвящена Безплотнымъ Силамъ. Спасенный юноша принялъ постригъ и впослѣдствіи былъ игуменомъ Дохіарской обители.

Соборный храмъ устроенъ въ Византійскомъ стилѣ и высотою превосходитъ всѣ греческіе соборы. Весь храмъ обдѣланъ мраморомъ. Обширное преддверіе храма соединяетъ его съ большой трапезной. Въ храмѣ находятся двѣ ктиторскія иконы: 1) св. Николая Чудотворца и 2) св. архангеловъ и ангеловъ.

Въ монастырѣ до сего времени уцѣлѣла древняя церковь св. Николая Чудотворца, основанная вмѣстѣ съ обителью. Въ небольшомъ храмѣ Божіей Матери находится чудотворная икона Скоропослушницы.

Передъ иконой, въ память чудотворныхъ исцѣленій, виситъ до двадцати неугасимыхъ лампадъ, пожертвованныхъ благочестивыми христіанами.

Всѣхъ церквей и параклисовъ до двадцати.

Внутри монастыря сохранился колодезь, называемый священнымъ. Онъ чудеснымъ образомъ изведенъ изъ земли въ царствованіе Андроника Старшаго (1299 г.) и съ тѣхъ поръ не изсякаетъ.

Иноковъ въ монастырѣ около пятидесяти; управляются они эпитропами. Земли у Дохіарскаго монастыря меньше, чѣмъ въ другихъ Аѳонскихъ обителяхъ, но недалеко отъ Аѳона имѣются метохи (участки).

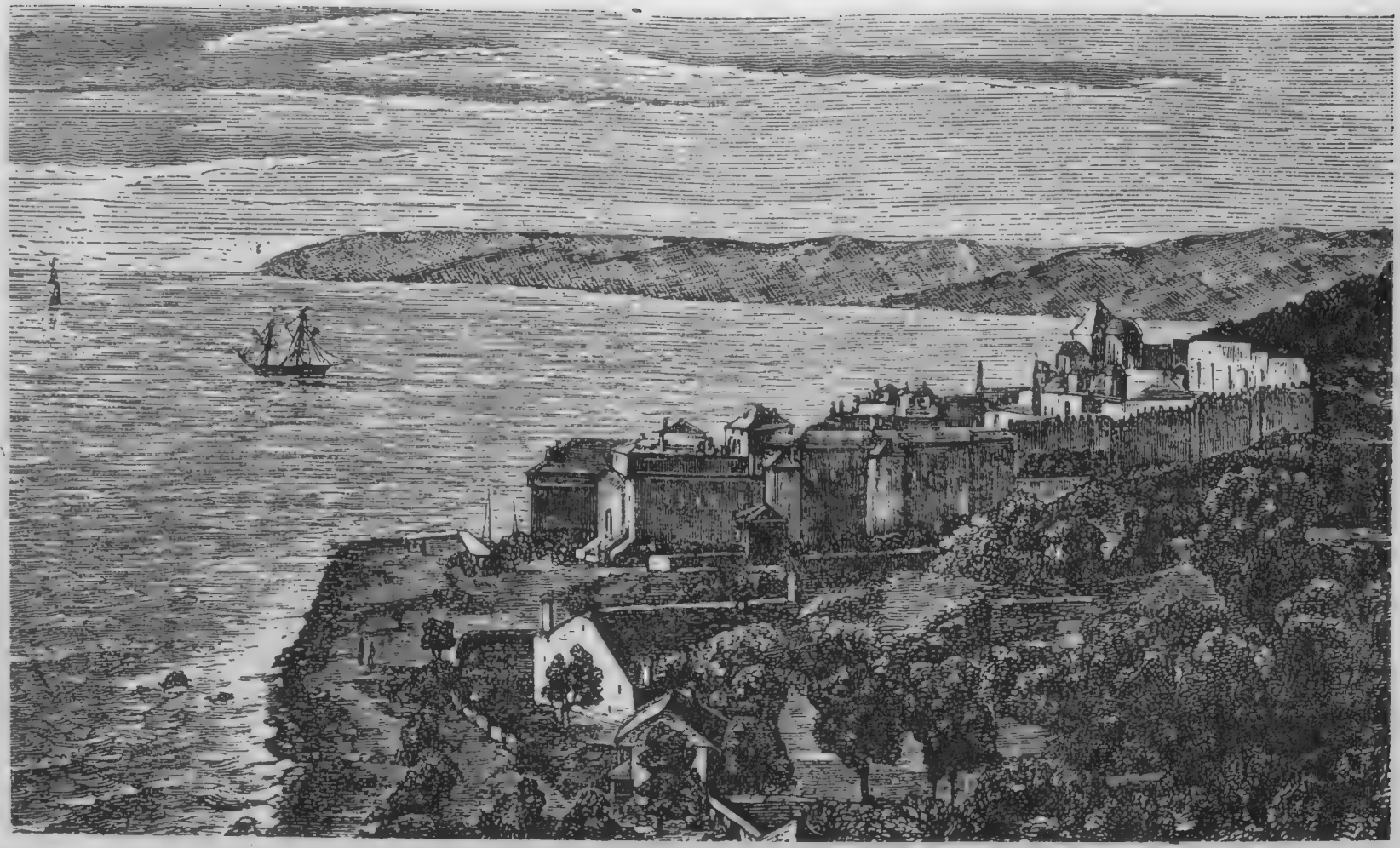

Аѳонъ Ксенофскій монастырь (къ стр. 164).

36. Монастырь Ксенофъ (общежительный).

На часъ пути отъ Пантелеимоновскаго монастыря, на самомъ берегу моря, расположенъ греческій монастырь Ксенофъ, основанный въ X вѣкѣ нѣкіимъ Ксенофонтомъ, отъ котораго и получилъ свое названіе. Въ 1083 г. его окончательно отстроилъ Стефанъ Друнгарій, византійскій вельможа, а въ 1545 г. онъ возобновленъ влахійскими боярами, двумя братьями—Дукомъ и Радуломъ.

Весь монастырь обнесенъ высокими стѣнами. Главныя врата—со стороны моря.

Соборный храмъ посвященъ имени св. Георгія Побѣдоносца, въ честь котораго построенъ и монастырь.

Храмъ весь мраморный и построенъ сравнительно недавно. Особенно красивъ въ немъ алтарь, выстланный бѣлымъ мраморомъ.

Кромѣ соборнаго храма, сохранилась древняя церковь св. Георгія, бывшая раньше соборнымъ храмомъ. Помостъ и западныя врата—изъ порфира, а за новымъ иконостасомъ сохранились колонны изъ мрамора стараго иконостаса.

Тутъ-же находятся двѣ мозаичной работы иконы—св. великомучениковъ Георгія и св. Дмитрія. Въ соборномъ храмѣ двѣ иконы: чудотворныя Божіей Матери и св. Георгія.

Въ XVI вѣкѣ Ксенофъ принадлежалъ инокамъ сербско-болгарскимъ, которые имъ владѣли очень

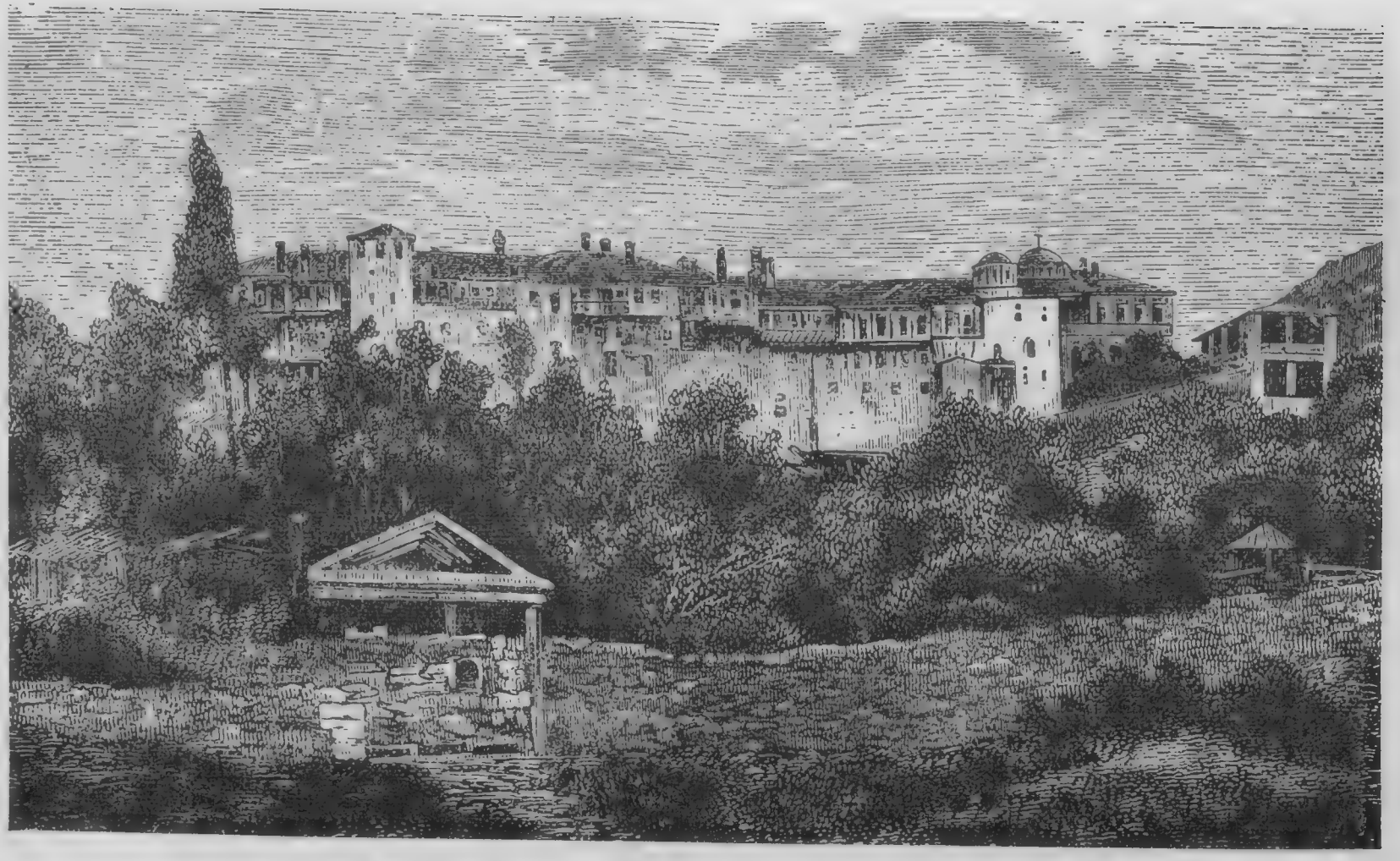

Аѳонъ. Монастырь Ксиропотамъ (къ стр. 167).

долго, такъ что нашъ первый путешественникъ Барскій слышалъ въ Ксенофѣ богослуженіе на славянскомъ языкѣ. Затѣмъ въ концѣ XVI столѣтія греки вытѣснили славянъ и, съ дозволенія патріарха Гавріила, установили общежитіе. Въ настоящее время обитель по уставу—одна изъ строгихъ на Аѳонѣ. Всѣхъ церквей и параклисовъ при монастырѣ около пятнадцати. Земли около двухсотъ десятинъ.

Невдалекѣ отъ Ксенофа находится минеральный ключъ, признанный цѣлебнымъ, по своему благотворному дѣйствію на желудокъ.

Управляется монастырь игуменомъ. Поклонники заходятъ въ Ксенофъ, когда отправляются изъ Пантелеимоновскаго монастыря на Кромицу.

37. Ксенофскій скитъ.

На землѣ монастыря Ксенофа устроенъ еще въ древнія времена скитъ. Какъ всѣ греческіе скиты, онъ состоитъ изъ множества маленькихъ келій, гдѣ живутъ по одному—пяти иноковъ.

Соборный храмъ скита посвященъ въ честь Благовѣщенія Пресвятыя Богородицы. Красотой постройки не отличается, малъ и тѣсенъ. Въ немъ хранятся мощи нѣкоторыхъ святыхъ.

По древнимъ документамъ извѣстно, что скитъ раньше назывался «Коцари» и принадлежалъ Руссику (въ Пантелеимоновскомъ монастырѣ на это имѣются доказательства); но когда Ксенофъ возвеличился, а Руссикъ, вслѣдствіе внутреннихъ смутъ, ослабѣлъ, то, по повелѣнію турецкаго прави-

тельства, скитъ вмѣстѣ съ землею былъ переданъ во владѣніе Ксенофскому монастырю.

Въ концѣ 1766 года скитъ былъ возобновленъ духовникомъ о. Сильвестромъ.

38. Монастырь Ксиропотамъ (штатный).

Между пристанью Дафной и монастыремъ Русикомъ, на высокой горѣ, стоитъ около дороги, ведущей на Карею, древній греческій монастырь Ксиропотамъ. Онъ виденъ съ парохода, когда подѣзжаете къ пристани. Часть зданій пристани расположена на монастырской землѣ, а другая — на Симонопетрской.

По сохранившимся преданіямъ, монастырь былъ основанъ греческой царевной Пульхеріей, еще въ ту эпоху, когда на Аѳонѣ существовали мірскія селенья. Затѣмъ, послѣ набѣговъ арабовъ и пиратовъ, монастырь былъ въ запустѣніи до X столѣтія и возобновленъ современникомъ св. Аѳанасія, преподобнымъ Павломъ Ксиропотамскимъ. Имъ же былъ основанъ монастырь св. Павла.

Когда Михаилъ Палеологъ отступилъ отъ православной церкви и принялъ унію, Ксиропотамъ послѣдовалъ его примѣру. Къ этому времени и относится несчастіе въ исторіи обители. Во время служенія мессы монастырь былъ разрушенъ до основанія землетрясеніемъ, при чемъ подъ развалинами погибли всѣ вѣроотступники. Сынъ Михаила Палеолога, Андроникъ, опять возобновилъ обитель. Въ послѣдующіе годы ей много благодѣтельствовали

Аѳонъ. Келія Воздвиженія

Креста Господня (къ стр. 214).

византійскіе императоры и господари валахскіе, даже турецкій султанъ Селимъ. Послѣ одного видѣнія, въ 1520 году, султанъ много помогъ обители.

Всѣ постройки монастыря и обширный дворъ окружены бѣлой стѣной съ башнями, изъ коихъ одна—очень древняя.

Въ 1763 г. былъ построенъ соборъ во имя сорока мучениковъ, съ пятью главами, преддверіемъ, притворомъ и двумя придѣлами. Всѣхъ церквей въ монастырѣ и внѣ его 27.

Въ Ксиропотамѣ хранится множество святынь, замѣчательныхъ какъ по древности, такъ и по священнымъ воспоминаніямъ: самая большая часть древа животворящаго Креста Господня — та, изъ которой сдѣланъ крестъ; сохранилась часть подножья креста, гдѣ были пригвождены ноги Спасителя (и теперь замѣтно одно изъ отверстій, пробитыхъ гвоздями); множество мощей великихъ подвижниковъ Христовыхъ: Василія Великаго, Іоанна Златоуста, апостола Варѳоломея и другихъ святыхъ угодниковъ Божіихъ.

Изъ иконъ интересны по древности: икона св. Димитрія, изсѣченная на зеленомъ мраморѣ. Она принадлежала Софійскому собору въ Царьградѣ затѣмъ куплена патріаршимъ сингеломъ Григоріемъ у имама, завѣдывающаго Софійской мечетью, и подарена Ксиропотаму.

Драгоцѣнная чаша, принадлежавшая основательницѣ монастыря царевнѣ Пульхеріи, сохранилась съ V вѣка. На ней священныя изображенія ликовъ св. ангеловъ и страстей Господнихъ.

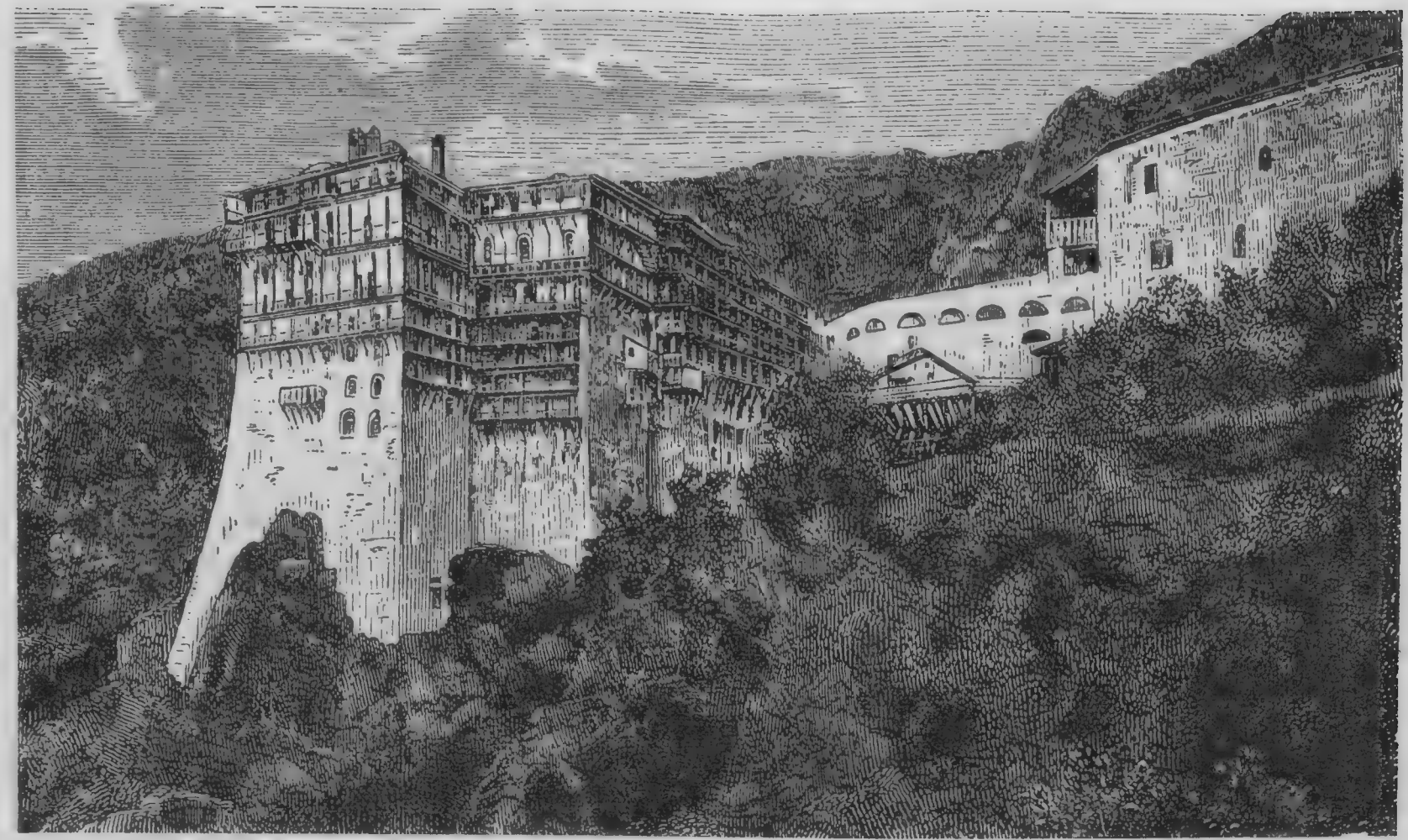

Аѳонъ. Монастырь Симоно-Петрскій (къ стр. 172).

Въ Ксиропотамѣ теперь болѣе 120 человѣкъ иноковъ, управляющихся эпитропами; земли въ монастырѣ не особенно много, но близъ Солуня и на островахъ Ксиропотамъ имѣетъ много хорошихъ участковъ и считается богатымъ монастыремъ.

39. Монастырь Симоно-Петрскій.

Надъ моремъ, на высокой каменной скалѣ, вправо отъ Дафны, расположенъ старинный монастырь Симоно-Петръ. Стѣны продолжаютъ скалу и поэтому съ моря монастырь очень высокъ и неприступенъ. Недалеко отъ монастыря сохраняется пещера, гдѣ спасался на камнѣ св. Симонъ, основатель монастыря (въ XIII вѣкѣ).

Вотъ легенда о построеніи этой обители. Надъ каменной скалой, съ совершенно отвѣсными глубокими пропастями съ трехъ сторонъ скалы, нѣсколько разъ показывалась ярко свѣтившая звѣзда, что и побудило св. отшельника воздвигнуть на той скалѣ обитель и посвятить ее, въ память Виѳлеемской звѣзды, Рождеству Христову.

Приглашенные для постройки мастера не рѣшались устроить на такой скалѣ какія-либо зданія, такъ какъ при малѣйшемъ землетрясеніи они могли разрушиться и свалиться въ пропасть. Въ это время, когда св. Симонъ (строитель) бесѣдовалъ съ мастерами, одинъ изъ его послушниковъ подходилъ со стаканомъ краснаго вина къ главному мастеру, но какъ-то, не удержавшись, поскользнулся и упалъ въ бездну. Всѣ думали, что онъ погибъ, но черезъ

нѣкоторое время послушникъ вышелъ изъ пропасти невредимый и даже не пролилось вино въ стаканѣ. Увидѣвъ въ этомъ указаніе на безопасность обители, мастера приступили къ постройкѣ. Этому дѣлу помогалъ деспотъ сербскій Іоаннъ Угленъ, дочь котораго исцѣлилъ св. Симонъ. Впослѣдствіи деспотъ принялъ монашество и умеръ въ монастырѣ.

Несмотря на то, что монастырь кажется близко отъ моря, туда болѣе получаса пути.

Въ виду тѣснаго пространства площадки, монастырь строился въ разное время въ высоту, отчего явилось нѣсколько довольно разнообразныхъ этажей—съ переходами, спусками, подъемами, висячими балконами.

Все зданіе заключено подъ одну кровлю, изъ которой выставляется куполъ соборнаго храма, посвященнаго Рождеству Христову. Внутри онъ весь расписанъ живописью. Въ XII и XVI столѣтіяхъ монастырь былъ опустошаемъ пожарами, но затѣмъ, благодаря помощи благотворителей, вновь возстановлялся, съ различными добавленіями, отчего архитектура монастыря носитъ особенный своеобразный видъ.

Внутри монастыря находится одиннадцать церквей и параклисовъ, очень маленькихъ и темныхъ, и внѣ монастыря пять. Монастырь общежительный; это общежитіе установлено лишь съ 1801 года. Братство маленькое. Земли имѣетъ порядочно, но мало пригодной для обработки, и считается небогатымъ монастыремъ.

40. Монастырь Григоріатъ (общежительный).

На лѣвомъ утесистомъ краю очень дикой, поросшей скалы, круто поднимающейся отъ моря къ вершинѣ, стоитъ греческій монастырь Григоріатъ, основанный въ XIV вѣкѣ въ честь св. Николая Чудотворца преподобнымъ Григоріемъ (родомъ сербъ). Григорій жилъ въ пещерѣ, и отъ него монастырь получилъ свое названіе. Больше всего благодѣтельствовали обители молдавскіе и валахскіе господари и въ особенности молдавскій господарь Александръ, въ 1497 году обновившій и украсившій обитель. Въ 1761 году весь монастырь былъ уничтоженъ пожарами и съ помощью тѣхъ же господарей вновь возобновленъ.

Григоріатъ имѣетъ видъ неполнаго четыреугольника. Въ серединѣ стоитъ храмъ св. Николая Чудотворца, очень обширный и красивый, хотя и устроенъ по самому простому плану. Въ немъ находится очень древняя икона Божіей Матери. На иконѣ сохранилась слѣдующая греческая надпись: «Моленіе благочестивой госпожи Маріи Асанины Палеологовны господарыни Молдовлахіи». Икону эту подарила супруга Стефана Великаго, умершая въ 1511 г. Всѣхъ церквей, принадлежащихъ монастырю, семнадцать.

Монастырь Григоріатъ общежительный. Когда-то въ немъ были славяне, число которыхъ въ 1560 году достигало до 100 человѣкъ. Теперь же

Аѳонъ. Монастырь Григоріатъ (къ стр. 174).

всѣ иноки (до пятидесяти человѣкъ)—греки и управляются игуменомъ. Земли на самомъ Аѳонѣ немного, но внѣ его есть достаточно метеховъ.

41. Монастырь Діонисіатъ (общежительный).

Монастырь Діонисіатъ построенъ на большомъ, висящемъ надъ взморьемъ, камнѣ, съ лѣвой стороны ущелья, которое тянется съ хребта горы. Отъ Кареи до него шесть часовъ пути, а отъ Григоріата—полтора. Монастырь основанъ императоромъ Алексѣемъ III Комненомъ, по ходатайству отшельника Діонисія, жившаго въ пещерѣ, на томъ мѣстѣ, гдѣ теперь монастырь (въ 1375 году).

По своей оригинальной постройкѣ монастырь кажется средневѣковымъ замкомъ. Со всѣхъ сторонъ стѣнъ съ высокими башнями и бойницами кое-гдѣ въ нѣсколько этажей выдаются деревянныя галлереи.

Соборный храмъ, перестроенный въ 1647 году господаремъ Молдовлахійскимъ Петромъ и посвященный Рождеству св. Предтечи и Крестителя Господня Іоанна, снаружи представляется величественнымъ зданіемъ, но внутри очень теменъ. Въ храмѣ замѣчательны своей живописью XV вѣка двѣ иконы Іоанна Предтечи, а также дрѣвнѣйшая икона Богоматери, передъ которой въ 626 г. патріархъ Сергій въ первый разъ читалъ, составленный имъ акаѳистъ Богоматери по случаю избавленія отъ осаждавшихъ Константинополь персовъ и скиѳовъ. Икона впослѣдствіи принадлежала основателю мона-

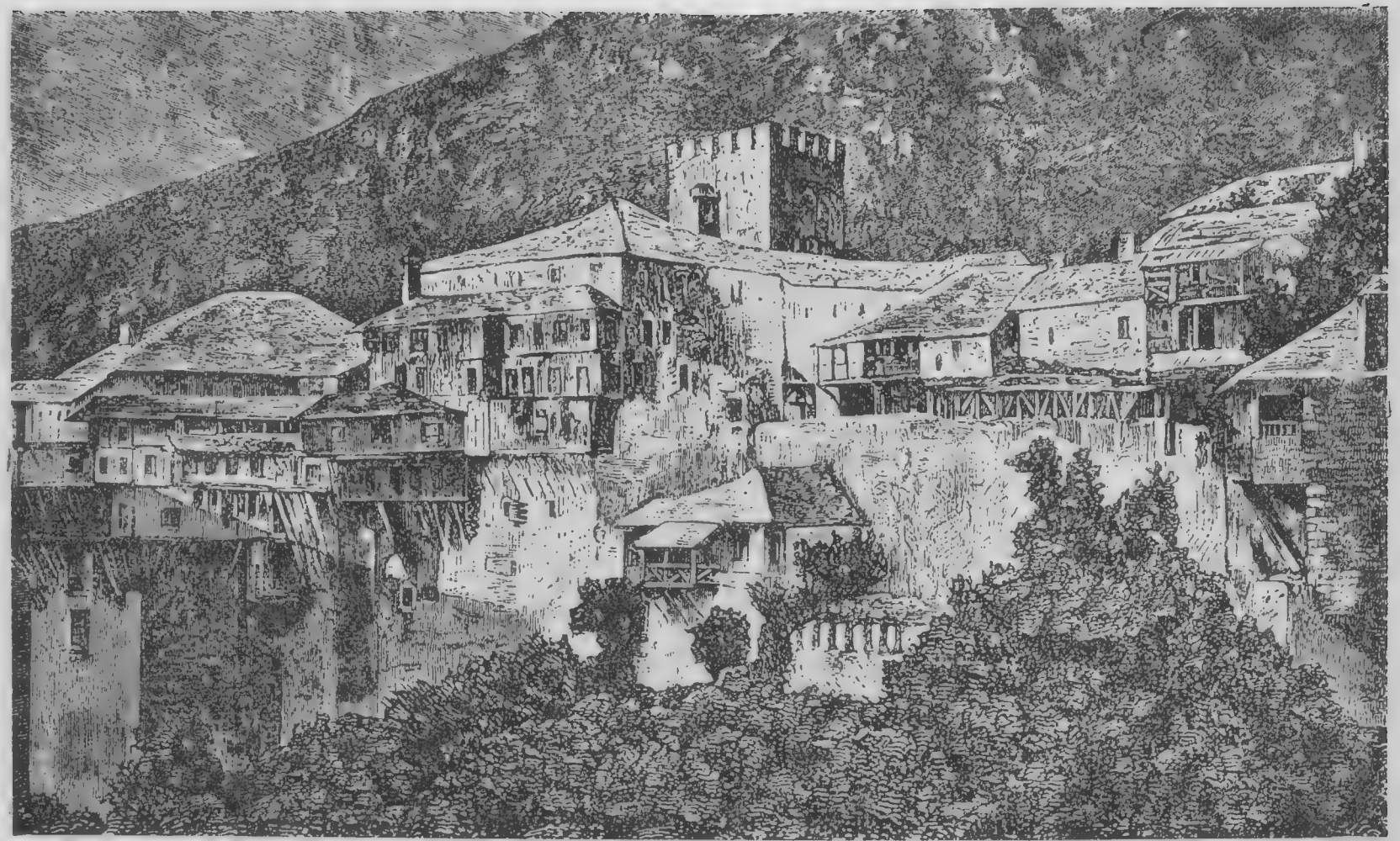

Аѳонъ. Монастырь Діонисіатъ (къ стр. 176).

стыря, который и подарилъ ее въ обитель, вручивъ своеручно св. Діонисію.

Интересна легенда о судьбѣ этой иконы. Въ 1592 г. на монастырь напали пираты и похитили икону. Но ночью капитану приснился сонъ, въ которомъ ему было повелѣно возвратить святыню монастырю. Когда на другой день открыли сундукъ, гдѣ была спрятана икона, то нашли его полнымъ св. мура. Это такъ подѣйствовало на пиратовъ, что многіе приняли монашество.

Въ 1767 г. икону похитили турки, но у нихъ ее отобрали встрѣтившіеся греки и повезли ее на родину, на островъ Скоппело. Монахи хотѣли ее взять у островитянъ, но они не дали. Когда же, недолгое время спустя, островъ былъ пораженъ язвой, жители сами привезли икону въ обитель и пожертвовали ей участокъ земли.

Рядомъ съ соборнымъ храмомъ, кромѣ котораго имѣется въ обители еще 26 церквей и параклисовъ, расположена большая и свѣтлая трапезная, вся расписанная живописью.

Въ Діонисіатѣ, всегда отличавшемся строгой подвижнической жизнью и точнымъ исполненіемъ уставовъ общежитія, празднуется память святыхъ, жившихъ и подвизавшихся въ обители. Число ихъ семь; они причислены къ лику святыхъ. Изъ нихъ замѣчательны: 1) Константинопольскій патріархъ Нифонтъ, оставившій свою каѳедру и тайно пришедшій въ Діонисіатъ, гдѣ исполнялъ должность рабочаго, пока св. Предтеча не открылъ игумену, кто былъ этотъ работникъ. Онъ жилъ въ XV и

XVI вѣкѣ. 2) Св. Макарій и Іоасафъ, его послушники, по благословенію своего учителя одинъ въ Солунѣ, а другой въ Константинополѣ, исповѣдавшіе имя Христово и проклявшіе Магомета, за что ихъ мучили и казнили. 3) Преподобный Филоѳей, въ отрочествѣ похищенный турками, но Божіей Матерью избавленный и введенный въ Неапольскій монастырь въ Малой Азіи. Когда онъ пришелъ въ обитель Діонисіатъ, то сперва казался нѣмымъ и поэтому удалился въ пустыню. За свою добродѣтельную жизнь удостоился дара прозорливости и послѣ смерти велѣлъ тѣло свое бросить въ лѣсъ, гдѣ впослѣдствіи, оно было найдено, по таинственному указанію свыше, однимъ изъ рыбаковъ.

Въ Діонисіатѣ большая библіотека. Въ числѣ рукописей и книгъ ея находится псалтирь мелкаго греческаго письма, съ подписью Алексѣя Комнена. Между документами сохранилась дарственная основателя монастыря, писанная на толстой бумагѣ древними греческими буквами съ двумя золотыми печатями (хрисовулы).

Братство монастыря небольшое и земли имѣетъ немного.

42. Монастырь св. Павла (общежительный).

Монастырь расположенъ въ очень красивой мѣстности на часъ пути отъ Діонисіата. Устье громаднаго ущелья при подошвѣ пика, между двумя горными потоками, изъ которыхъ одинъ самый большой на Аѳонѣ, придаетъ монастырю живописный и какой-то дикій видъ.

Монастырь, какъ извѣстно, основанъ св. Павломъ Ксиропотамскимъ, происходившимъ изъ царскаго рода. Монастырскіе документы подтверждаютъ существованіе обители въ XI вѣкѣ. Съ XIV вѣка монастырь перешелъ въ руки славянъ, которые и владѣли имъ до 1740 годовъ. Въ первой половинѣ восемнадцатаго столѣтія монастырь былъ въ большомъ запустѣніи, какъ и описывалъ его Барскій, но теперь, по возобновленіи, онъ мало соотвѣтствуетъ этому описанію. Монастырь имѣетъ громадный дворъ, окруженный постройками и стѣнами; среди него выстроенъ одиннадцати-главый соборъ во имя Срѣтенія Господня, оконченный въ 1845 году.

Въ соборѣ хранятся: 1) Икона Божіей Матери, принадлежавшая Ѳеофилу иконоборцу; онъ въ неистовствѣ бросилъ ее въ огонь, но она не сгорѣла и была подарена въ монастырь. 2) Большой напрестольный крестъ, обложенный съ обѣихъ сторонъ пятьюдесятью малыми иконами, писанными на пергаментѣ; по преданію, онъ принадлежалъ Константину Великому. Живопись на иконахъ похожа на византійскую, и на многихъ изъ нихъ сохранились надписи. 3) Складень съ малыми иконами, похожими на крестъ. Монахи утверждаютъ, что этимъ складнемъ св. Сильвестръ благословилъ новопросвѣщеннаго царя Константина. Затѣмъ 4) икона Божіей Матери, окруженная 28 маленькими иконами и сдѣланная въ формѣ складня; подарена императоромъ Андроникомъ. Самая замѣчательная святыня, это—5) части, по преданію, тѣхъ подарковъ,—ливана, злата и смирны,—которые были поднесены

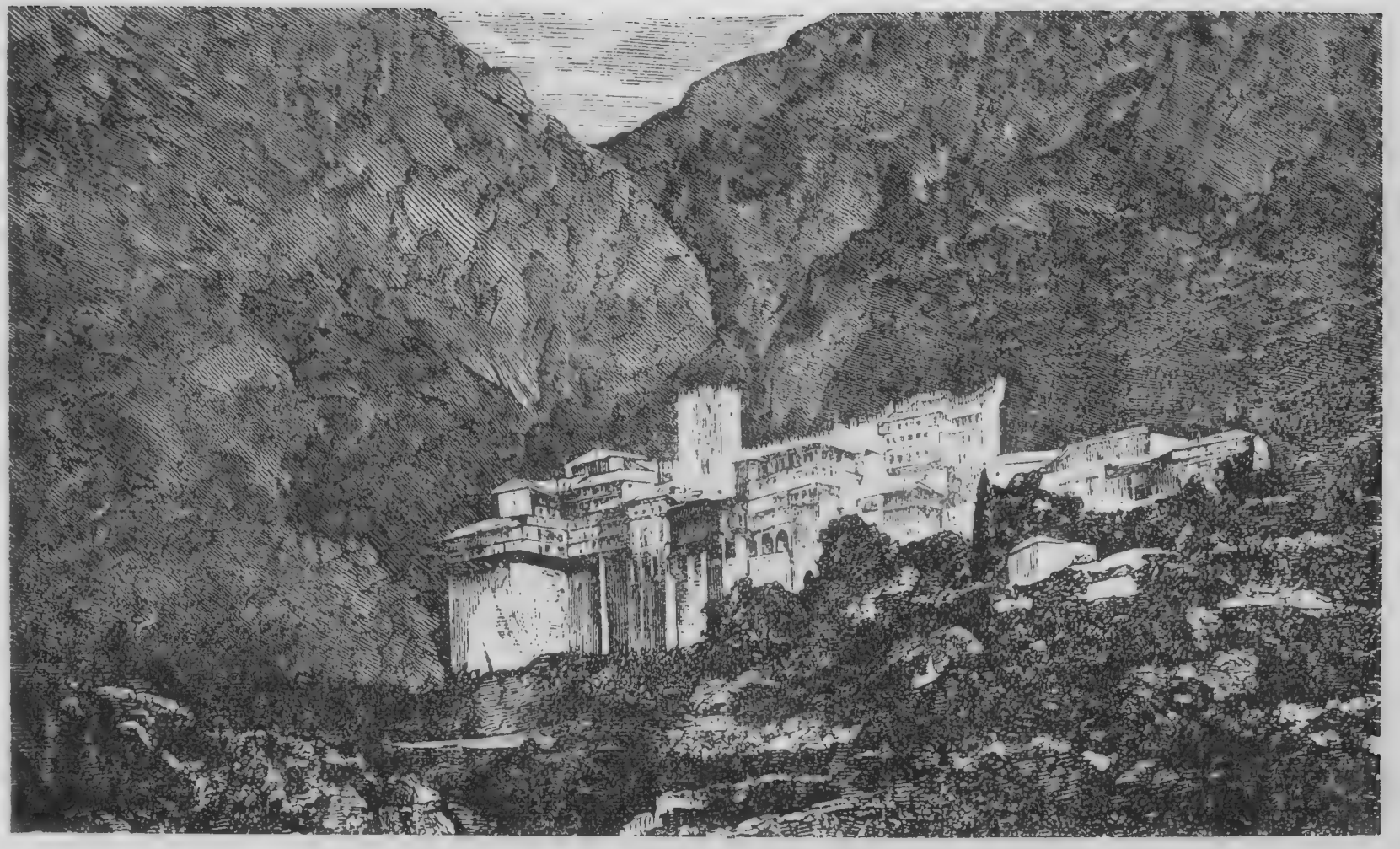

Аѳонъ. Монастырь св. Павла.

волхвами въ даръ Младенцу Іисусу Христу въ Виѳлеемѣ. Даръ этотъ полученъ обителью отъ Маріи, дочери послѣдняго деспота сербскаго Бранковича, вышедшей замужъ за султана Амурата. Когда сынъ ея Магометъ завоевалъ Константинополь, то,—говоритъ преданіе,—Марія разыскала эти сокровища и отправилась на Аѳонъ, гдѣ и хотѣла поднести дары обители св. Павла. Но ей было свыше запрещено входить въ монастырь, и она остановилась на берегу, гдѣ встрѣтили ее иноки.

На этомъ мѣстѣ и построена часовня, съ изображеніемъ внутри встрѣчи святыни.

Въ самомъ монастырѣ имѣется еще пять церквей и внѣ монастыря—13. Паломникамъ показываютъ при самомъ морѣ пещеру, гдѣ спасался св. Павелъ. Въ монастырѣ болѣе 80 чел. иноковъ.

Владѣнія монастыря очень малы; почва камениста.

43. Скитъ Лакъ.

На землѣ монастыря св. Павла, въ лѣсистомъ ущельѣ, расположенъ скитъ Лакъ, основанный еще въ X вѣкѣ. Здѣсь раньше также жили славяне.

Благодаря русской императрицѣ Елисаветѣ Петровнѣ, скитъ, долгое время находившійся въ запустѣніи, въ 1754 г. былъ возобновленъ и въ немъ поселились молдаване, которымъ и теперь принадлежитъ скитъ.

Скитскія права Лакъ получилъ лишь только лѣтъ пятьдесятъ тому назадъ.

Здѣсь монахи живутъ по самому строгому уставу, положенному св. отцами Аѳонскими.

Соборный храмъ посвященъ св. Дмитрію Солунскому. Здѣсь происходитъ ежедневная литургія, несмотря на то, что скитъ разбитъ на отдѣльныя кельи, при которыхъ еще девять церквей. Святынь въ скитѣ немного. Есть частицы мощей новыхъ мучениковъ — Игнатія, Евѳимія и Акакія. Эти святыни были выпрошены у Иверскаго монастыря. Изъ старинныхъ-же достопримѣчательностей имѣется икона св. Дмитрія—ветхая, рѣзная.

Благодаря своей уединенности и дикости мѣста, а также отсутствію удобныхъ сообщеній, скитъ какъ-бы живетъ обособленной жизнью, и паломники очень рѣдко его посѣщаютъ.

Въ скитѣ въ настоящее время около ста иноковъ молдаванъ, изъ числа которыхъ десять болгаръ. Барскій говоритъ, что здѣсь раньше были и русскіе иноки. Даже 60 лѣтъ тому назадъ извѣстный духовникъ Руссика о. Іеронимъ, до своего переселенія въ монастырь, болѣе двухъ лѣтъ жилъ здѣсь въ кельѣ при скитѣ съ церковью св. Николая.

44. Скитъ св. Анны.

Скитъ св. Анны расположенъ на самомъ стремнистомъ и дикомъ отрогѣ. Со всѣхъ сторонъ его окружаютъ громадные нависшіе утесы, какъ будто грозя его раздавить.

Онъ основанъ въ одно время съ лаврой св. Аѳанасія, въ X вѣкѣ, и находится въ ея вѣдѣніи. Въ

Аѳонъ. Георгіевская келія Фи

юфеевскаго монастыря (къ стр. 220).

XVII былъ возстановленъ бывшимъ Константинопольскимъ патріархомъ Діонисіемъ, жившимъ въ лаврѣ на покоѣ. Имъ была пріобрѣтена отъ малоазійскихъ христіанъ стопа св. праведной Анны, Матери Богородицы, и въ честь ея построенъ храмъ. Съ того же времени скитъ сталъ носить свое настоящее имя.

Въ 1752 году храмъ былъ перестроенъ и разукрашенъ. Недалеко отъ собора есть маленькая красивая кладбищенская церковь во имя иконы Богоматери «Живоносный Источникъ».

По горамъ и ущельямъ, въ живописной мѣстности, разсѣяно около шестидесяти каликъ и келій, въ которыхъ 45 маленькихъ церквей.

Скитъ св. Анны также живетъ уединенно. Сюда отправляются изъ монастырей желающіе жить отшельнически, и отсюда многіе выходили настоятелями въ монастыри.

45. Новый скитъ Рождества Пр. Богородицы.

Стараніями трехъ иноковъ въ 1760 году былъ основанъ скитъ и выстроенъ храмъ во имя Рождества Пресвятыя Богородицы, на землѣ св. Павловскаго монастыря, который и вѣдаетъ скитомъ. Въ скитѣ, расположенномъ на часъ пути отъ монастыря св. Павла, болѣе 30 келій съ 23 церквами. Скитъ имѣетъ много мощей св. угодниковъ. Иноковъ около 80 человѣкъ.

Аѳонъ. Каруля (къ стр. 188).

46. Каруля.

Это—мѣсто, единственное не только на Аѳонѣ, но даже и въ другихъ странахъ, не только по своему мѣстоположенію и неприступности, но и по подвижничеству поселившихся тамъ иноковъ. На Карулю по опасной дорогѣ можно пройти съ вершины горы или подняться съ моря по веревкамъ, ежеминутно рискуя сломать себѣ шею.

Начало Карули относится къ X вѣку. Сохранилось слѣдующее преданіе:

Къ преподобному Аѳанасію Аѳонскому пришелъ раскаявшійся разбойникъ и просилъ у него благословенія на пустынную жизнь. Великій учитель принялъ его, простилъ и повелѣлъ самому избрать мѣсто для отшельнической жизни. Раскаявшійся грѣшникъ, желая найти самое строгое и неприступное мѣсто, выбралъ Карулю.

Самое мѣсто представляетъ изъ себя отвѣсную надъ моремъ скалу, около 150 саженъ вышины, надъ водой. Съ моря, чтобы пробраться туда, нужно проходить по скаламъ, прыгая черезъ нихъ, подыматься по естественному тонелю, имѣющему форму колодца, и, наконецъ,—по совершенно вертикальной плоскости, держась за веревку.

На Карулѣ есть церковь, посвященная св. Георгію, и при ней келія, гдѣ живутъ русскіе иноки.

Отшельники, живущіе на Карулѣ, питаются подаяніемъ. Они опускаютъ сверху корзину на веревкѣ, куда имъ привозятъ пищу. Кое-что зара-

Аѳонъ. Келія св. Г'еоргія на Керашахъ (къ стр. 190).

батываютъ и кустарнымъ рукодѣліемъ, выдѣлывая крестики, образки, четки, ложки, которые онѣ продаютъ въ Карeѣ на базарѣ.

Недалеко отъ Карули есть двѣ келіи: св. Василія Великаго и св. Иліи Пророка, гдѣ живутъ бѣдные сиромахи.

47. Кераши. Келья св. Георгія.

На пикъ горы вѣдутъ три дороги. Паломники, отправившіеся черезъ Андреевскій скитъ и лавру св. Аѳанасія, могутъ совершить свой путь въ четыре дня. Второе направленіе—отъ Дафны, въ порядкѣ настоящаго описанія—черезъ скитъ св. Анны. Желающіе изъ Пантелеимоновскаго монастыря отправиться на лодкѣ, мимо Дафны и другихъ монастырей, подходятъ къ пристани, къ кельѣ св. Георгія на Керашахъ (названіе мѣстности). Избирающіе тотъ или другой или третій путь не минуютъ этой кельи, гдѣ получаютъ радушное гостепріимство и отдыхъ, послѣ многотруднаго путешествія по св. горѣ. Келья св. Георгія основана не очень давно. По своимъ красивымъ постройкамъ у подножія горы, въ ущельѣ, среди двухъ громаднѣйшихъ скалъ, она представляетъ очень живописный видъ. Отъ моря келья отстоитъ на полтора часа хода, а отъ кельи до вершины горы четыре часа.

Въ виду того, что вершина поднимается на двѣ версты надъ уровнемъ моря и почти до половины кая въ снѣгахъ, представляющихъ громадныя за-

Аѳонъ. Келія Пр. Богородицы близъ вершины горы (къ стр. 192)

трудненія при подъемѣ, самое лучшее время для восхожденія туда, это—іюнь, іюль и августъ.

Благодаря нынѣшнему патріарху Іоакиму, устроившему на свой счетъ дорогу до самаго пика, путь туда можно совершать на мулахъ.

Половину дороги отъ кельи св. Георгія нужно проходить по скаламъ и крутизнамъ, мимо пропастей, по узенькой (не шире аршина) дорогѣ, съ безчисленнымъ множествомъ зигзаговъ, спусковъ, крутыхъ поворотовъ и подъемовъ, пока она, наконецъ, не выходитъ на широкую долину, гдѣ стоитъ полуразвалившаяся келья Пр. Богородицы; здѣсь живетъ одинъ инокъ—сторожъ.

48. Подъемъ на пикъ горы.

На самомъ пикѣ горы, на небольшой площадкѣ, заставленной громадными скалами, стоитъ небольшая церковь, перестроенная патріархомъ Іоакимомъ, во имя св. Преображенія Господня.

Чтобы полюбоваться открывающимся отсюда видомъ на сотни верстъ кругомъ, необходимо подняться сюда въ ясный день; иначе облака, проносящіяся много ниже вершины, заволакиваютъ въ сѣрую дымку всю окружающую мѣстность.

Съ противоположной отъ дороги стороны начинается глубокая и почти отвѣсная пропасть—болѣе полутора верстъ глубины. Справа же не особенно большая пропасть и затѣмъ горный хребетъ, постепенно понижающійся и идущій во всю ширину Аѳонскаго полуострова.

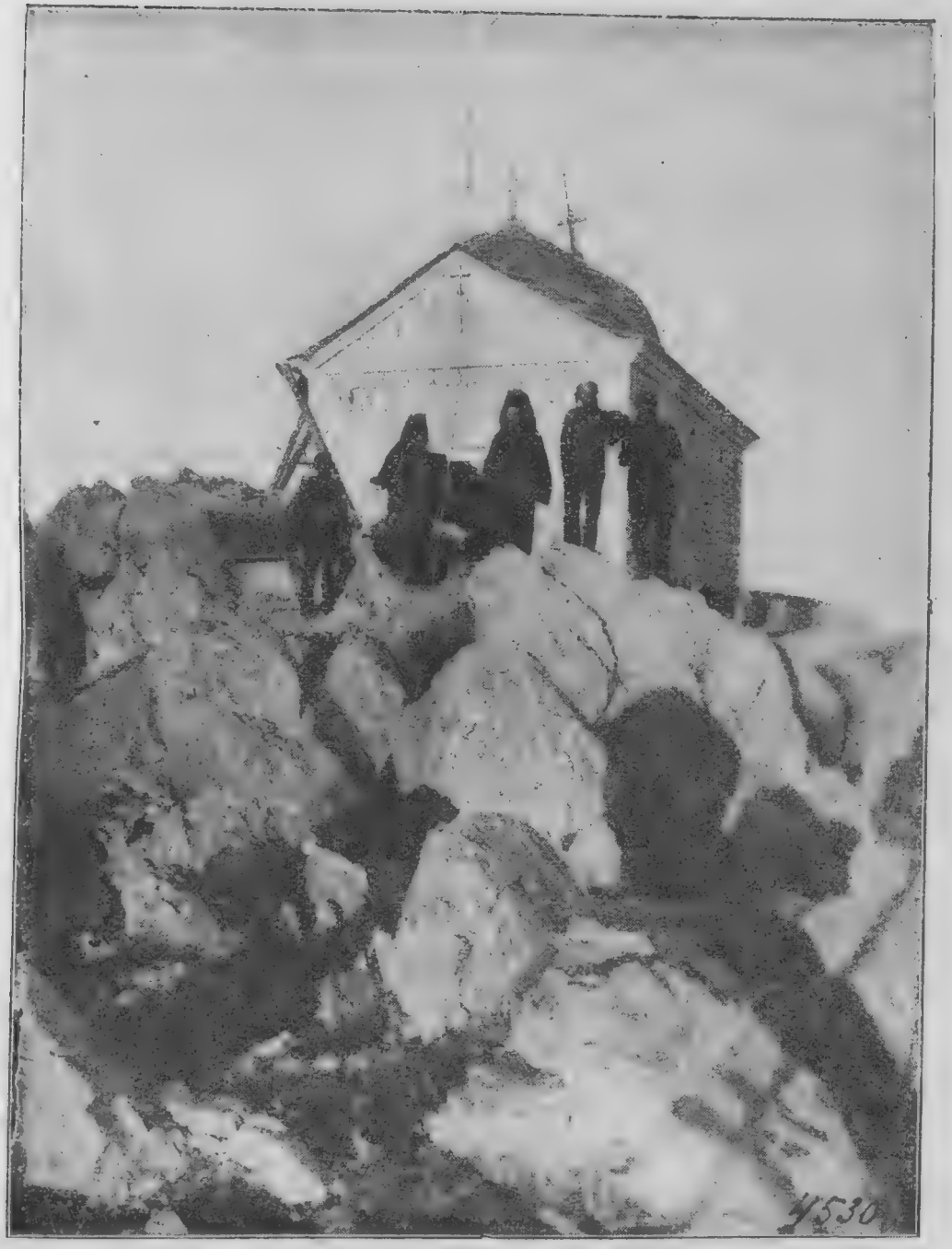

Аѳонъ. Церковь Преображенія на пикѣ горы
(къ стр. 192).

6 августа многіе иноки идутъ на пикъ горы совершать бдѣніе и литургію въ храмовой праздникъ. Даже въ самый жаркій день на пикѣ холодно и сыро и потому долго оставаться на немъ вредно.

Отсюда нашъ Путеводитель ведетъ кругомъ вершины, по направленію къ сѣверо-западу и Карею, съ другой стороны хребта, идущаго отъ пика къ материку.

---

49 Кавсакалибскій скитъ.

Отъ кельи св. Георгія до Кавсакалибскаго скита, по хорошей дорогѣ, среди лѣсовъ, не болѣе полутора часа. Скитъ расположенъ на прибрежной скалѣ и основанъ въ XIV вѣкѣ преподобнымъ Максимомъ Кавсакалибскимъ.

Пр. Максимъ не жилъ долго на одномъ мѣстѣ и, покидая свои каливы или шалаши, сжигалъ ихъ, отчего и получилъ названіе Кавсакалибита, т. е. сжигателя шалашей.

Здѣсь жили великіе Аѳонскіе подвижники, какъ напримѣръ, преп. Нифонтъ, подвизавшійся въ пещерѣ, преп. Акакій, котораго засталъ путешественникъ Барскій и къ которому нарочно изъ Іерусалима пріѣзжалъ патріархъ Хрисанфъ, чтобы повидаться и побесѣдовать съ мудрымъ старцемъ.

Скитъ состоитъ изъ сорока отдѣльныхъ келій съ 23 церквами. Здѣсь спасаются и русскіе, и греки,

Аѳонъ. Пещера св. Аѳанасія (къ стр. 199).

и славяне. Всѣхъ иноковъ болѣе сотни. По правиламъ греческихъ скитовъ, церковный уставъ скитниками исполняется по кельямъ, а въ соборный храмъ сходятся для всенощныхъ бдѣній подъ праздники и литургіи.

50. Пещера преп. Нила Мvроточиваго.

Преподобный Нилъ жилъ въ XVII вѣкѣ и спасался въ пещерѣ, надъ отвѣсною скалой, въ неприглядной и мрачной мѣстности, на часъ пути отъ Кавсакалибскаго скита, по трудной дорогѣ. Здѣсь же онъ былъ и погребенъ.

Названіе «Мvроточивый» преп. Нилъ получилъ уже послѣ своей смерти. Однажды,—говоритъ преданіе,—замѣтили, что изъ его гроба стало по утесу вытекать благовонное ароматическое мvро, о чемъ скоро распространилась молва, и иноки стали подъѣзжать къ берегу собирать мvро. Теченіе его вскорѣ прекратилось. Собранное мvро отличалось цѣлебными свойствами. Въ память этого построили недалеко отъ пещеры маленькую церковь. Въ 1815 г. нѣкоторые иноки, исцѣлившіеся по предстательству преп. Нила, пожелали устроить еще храмъ, въ самой пещерѣ.

Работая 7 мая того-же года надъ изсѣченіемъ въ скалѣ фундамента, они открыли сводъ, пробили и подъ нимъ обрѣли мощи св. Нила, благоухавшія ароматическимъ мvромъ. Лавра св. Аѳанасія перенесла мощи къ себѣ, а часть оставила въ церкви.

Аѳонъ. Молдавскій скитъ Богоявленія Господня (скитъ Іоанна Предтечи) (къ стр. 199).

Церковь въ пещерѣ—самая маленькая на Аѳонѣ. Позади алтаря указываютъ мѣсто, гдѣ лежали мощи. Чтобы попасть въ церковь, нужно спуститься 127 ступеньками, выбитыми въ скалѣ, и затѣмъ немного подняться въ самую пещеру.

Въ четверти часа пути находится келья св. Успенія, называемая кельею св. Нила, которой и принадлежитъ пещера. Въ кельѣ живетъ нѣсколько грековъ-монаховъ.

51. Пещера преп. Петра Аѳонскаго.

Недалеко отъ церкви св. Нила находится пещера перваго пустынножителя Аѳонскаго, преподобнаго Петра, жившаго въ древнія времена.

Раньше св. Петръ былъ греческимъ военачальникомъ. Персы его взяли въ плѣнъ. Отъ нихъ ему удалось избавиться, и онъ отправился на Аѳонъ, указанный ему Божіей Матерію. Здѣсь онъ выбралъ пещеру, гдѣ подвизался въ самыхъ суровыхъ условіяхъ въ теченіе 53 лѣтъ.

Въ нѣсколькихъ саженяхъ отъ пещеры устроена небольшая церковь съ кельею во имя св. Петра. Входъ въ келью задѣланъ (для ея обозрѣванія оставлено небольшое отверстіе). Задѣланъ онъ былъ по повелѣнію лаврскаго начальства, вслѣдствіе того, что многіе, желая подражать св. Петру, жили въ пещерѣ и отъ сырости вскорѣ заболѣвали и умирали.

52. Пещера св. Аѳанасія Аѳонскаго.

Пещера св. Аѳанасія Аѳонскаго находится на пути въ лавру св. Аѳанасія. Основатель лавры, св. Аѳанасій, часто любилъ здѣсь уединяться послѣ монастырскихъ тяжелыхъ трудовъ, отдыхая въ тиши и бесѣдуя съ Богомъ. Здѣсь теперь устроены маленькія церкви во имя Богоматери и св. Николая Мурликійскаго. Съ дозволенія лавры здѣсь уединяются по два или по три отшельника.

53. Молдавскій скитъ Богоявленія Господня (скитъ Іоанна Предтечи).

На часъ пути, отъ лавры св. Аѳанасія, въ пустынной мѣстности расположенъ молдавскій скитъ, основанный въ 1852 году во имя св. Богоявленія.

Скитъ общежительный; богослуженіе въ немъ совершается на молдавскомъ языкѣ; число иноковъ около шестидесяти.

Красивый соборный храмъ освященъ во имя Богоявленія Господня. Кромѣ мощей, въ немъ находится чудотворная икона Божіей Матери, подобно Зографской, самонаписанная.

О ней сохранилось слѣдующее преданіе. По устройствѣ скита, его игуменъ, желая заказать образъ Богоматери, отправился въ Яссы и здѣсь встрѣтилъ одного почтеннаго старца-инока, котораго и просилъ написать икону. Старецъ послѣ молитвы принялся за работу, но никакъ не могъ отдѣлать, какъ желалъ, лика Богоматери и Младенца и при-

Аѳонъ. Келія Петра и

Онуфрія (къ стр. 225).

писывалъ это своей старости и неспособности. Ему посовѣтали помолиться и выдержать постъ. Когда старецъ исполнилъ совѣтъ и вошелъ въ мастерскую, дабы окончить работу, онъ увидалъ, что лики, сами собой, чудеснымъ образомъ, изобразились на доскѣ. Объ этомъ слухъ быстро разошелся по городу и народъ толпами стекался посмотрѣть дивный образъ. Изъ митрополіи явился исправляющій должность митрополита, преосвященный Калинникъ Миклеску, и засвидѣтельствовалъ это дивное событіе. Икона какъ въ городѣ, такъ и на пути къ Аѳону, прославилась чудотвореніями.

Икона стоитъ въ кіотѣ въ серебропозлащенной ризѣ, убранной дорогими камнями.

Кромѣ соборнаго храма, есть два параклиса во имя Успенія Богоматери и св. Іоанна Предтечи. Послѣдній параклисъ раньше былъ соборнымъ храмомъ и скитъ носилъ названіе Іоанна Предтечи, подъ которымъ онъ болѣе извѣстенъ на Аѳонѣ и въ настоящее время.

54. Лавра св. Аѳанасія (штатный монастырь).

Лавра расположена на самой южной оконечности св. горы, въ семи часахъ пути отъ Кареи, въ ровномъ, каменистомъ, но пустынномъ мѣстѣ.

Отъ лавры начинается громадный отрогъ св. горы, и вокругъ лавры расположены масличные, кипарисовые, померанцевые сады и виноградники, сглаживающіе пустынность мѣста и придающіе монастырю красивый видъ.

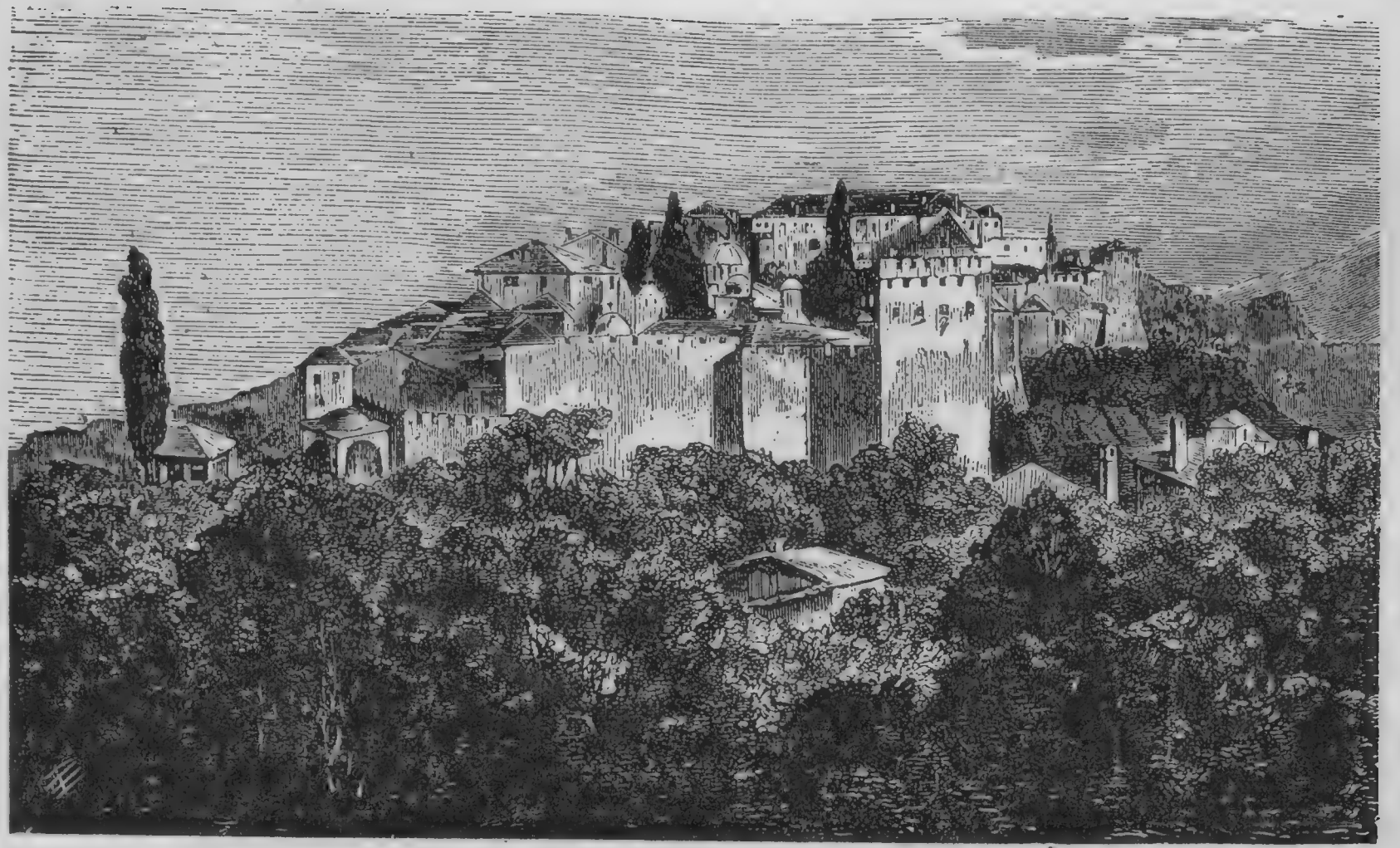

Аѳонъ Лавра св. Аѳанасія (къ стр. 202).

Лаврѣ принадлежитъ самое большое количество земли, въ томъ числѣ самая вершина горы и вся южная оконечность. Съ лавры въ ясную погоду въ хорошую зрительную трубу можно видѣть берега Дарданельскаго пролива.

Лавра основана въ 961 году св. Аѳанасіемъ, родившимся въ г. Трапезунтѣ въ Малой Азіи. Онъ потерялъ родителей, будучи очень маленькимъ ребенкомъ, и его воспитала одна благочестивая вдова.

Въ юношескихъ годахъ Аѳанасій (въ мірѣ Авраамій) принялъ монашество въ Кименской обители, недалеко отъ Аѳона. Но когда Аѳанасій узналъ, что игуменъ хочетъ поставить его послѣ себя игуменомъ обители, онъ тайно ушелъ на Аѳонъ, гдѣ и отдалъ себя подъ начало простому отшельнику. Раньше, въ обители, его посѣтилъ греческій воевода Никифоръ Фока и, полюбивъ св. Аѳанасія, сталъ его другомъ. Затѣмъ, когда св. Аѳанасій ушелъ на Аѳонъ, Никифоръ Фока искренно опечалился и старался разыскать его и, наконецъ, нашелъ. Воевода предложилъ св. Аѳанасію построить для него обитель и далъ на это большія средства. Св. Аѳанасій построилъ небольшую келью съ церковью во имя св. Іоанна Предтечи, затѣмъ соборный храмъ и всѣ необходимыя для обители постройки, но ему не пришлось видѣть въ стѣнахъ обители своего друга, такъ какъ Никифоръ Фока былъ скоро избранъ императоромъ и затѣмъ, недолго проживъ, умеръ.

Послѣ Никифора преемникъ его Іоаннъ Цимисхій много помогалъ лаврѣ, оградилъ ее большой стѣной съ башнями и далъ много сокровищъ.

Святогорскіе иноки вознегодовали на св. Аѳанасія за то, что онъ нарушилъ безмолвіе пустынной и строгой жизни, построивъ великолѣпный монастырь, и жаловались на него въ Константинополь. Императоръ вызвалъ св. Аѳанасія къ себѣ, но, убѣдившись въ его высокихъ нравственныхъ качествахъ, наградилъ и принялъ участіе въ устроеніи монастыря. Когда св. Аѳанасій возвратился съ богатыми дарами обратно, святогорцы, раскаявшись въ своемъ заблужденіи, просили у него прощенія.

При св. Аѳанасіи лавра возвысилась и, когда по ея примѣру стали возникать другія большія обители, она стала первенствовать надъ ними.

Послѣ смерти св. Аѳанасія лаврѣ покровительствовали греческіе цари, отчего она стала богатѣйшей на всемъ Аѳонѣ.

Всѣхъ церквей, соборовъ и параклисовъ въ лаврѣ двадцать.

Соборный храмъ, посвященный Благовѣщенію Пресвятыя Богородицы, стоитъ вблизи восточной стѣны монастыря; построенъ изъ дикаго сѣраго камня съ тремя главами и выкрашенъ въ темно-красный цвѣтъ. Красивая паперть изъ легкой колоннады, выстроенная въ 1814 году, ведетъ въ притворъ храма, также передѣланный въ свѣтлый и просторный. При этой перестройкѣ пришлось уничтожить на хорахъ древнюю келейную церковь, библіотеку и самую келью, гдѣ были на каменномъ полу слѣды колѣнопреклоненій св. Аѳанасія. Къ притвору примыкаютъ двѣ маленькія церкви, въ одной изъ которыхъ находится гробница основателя

лавры, съ изображеніемъ на верхней плитѣ его лика.

Внутри храмъ имѣетъ крестообразную форму, съ большимъ куполомъ на массивныхъ четырехъ устояхъ. Въ куполѣ шестнадцать оконъ и отъ него спускается красивый хор осъ. Въ длину храмъ имѣетъ 26 саженъ, въ ширину по тридцати. Колоннъ во всемъ храмѣ тридцать семь, двѣнадцать вратъ и болѣе семидесяти оконъ.

Внутри весь храмъ расписанъ въ 1543 г.; часть стѣнъ обложена голубыми фаянсовыми плитами. Изъ иконъ особенно замѣчательны: Спасителя и Божіей Матери, подаренныя въ среднія вѣка Андроникомъ Палеологомъ, икона св. Аѳанасія и множество другихъ иконъ—дары ктиторовъ обители. Кромѣ того въ соборѣ хранятся части пелены Христовой, части орудій страданій Христа: губки, трости и пр. Части древа животворящаго Креста Господня, заключенныя въ драгоцѣнные кресты. Одинъ изъ нихъ былъ подаренъ императоромъ Никифоромъ Фокою, о чемъ имѣется надпись. Этимъ крестомъ каждогодно, 14 сентября, освящаютъ закваску для хлѣбовъ, сохраняющуюся до слѣдующаго года. Много въ храмѣ св. мощей—болѣе, чѣмъ въ другихъ обителяхъ.

Въ ризницѣ, имѣющей много цѣнностей, представляющихъ интересъ для ученыхъ археологовъ, показываютъ славянское евангеліе вѣсомъ въ $1^1/_2$ пуда, печатанное въ 1758 г. при Елисаветѣ Петровнѣ, и уставъ св. Аѳанасія, писанный его любимымъ ученикомъ Антоніемъ.

Противъ храма большая трапеза, тоже кресто-

образной формы. Въ ней двадцать пять столовъ—треугольныхъ, четыреугольныхъ и круглыхъ, высѣченныхъ изъ лучшаго мрамора. Стѣны расписаны живописью.

Недалеко отъ трапезы, на колоннахъ колодезь для водосвятій изъ мрамора, въ формѣ чаши громадной величины.

Съ правой стороны трапезы находятся три гробницы, гдѣ почиваютъ благодѣтели лавры—три вселенскихъ патріарха (Анѳимъ, Діонисій и Іеремія).

Рядомъ большая церковь Введенія во храмъ Богоматери, съ чудотворной иконой «Кукузелисса», названной такъ отъ того, что передъ ней пѣлъ акаѳисты св. Іоаннъ Кукузель, которому она явилась и вручила златницу (червонецъ), въ настоящее время утраченную.

За алтаремъ собора устроена отдѣльно маленькая церковь во имя св. Михаила Синадскаго.

Въ параклисѣ св. Аѳанасія сохраняется деревянный крестъ въ желѣзномъ окладѣ, вѣсомъ болѣе десяти фунтовъ; крестъ этотъ всегда носилъ св. Аѳанасій.

Въ лаврѣ лучшая на всемъ Аѳонѣ библіотека, гдѣ сохраняется множество старинныхъ рукописей и древнихъ книгъ.

Лавра давно утратила общежитіе и теперь иноки штатные, получающіе жалованіе и содержаніе, и управляются эпитропами, выбираемыми на годъ.

Внѣ лавры находится общая усыпальница съ церковью св. апостоловъ Петра и Павла. Какъ извѣстно, на Аѳонѣ погребаютъ иноковъ безъ гро-

бовъ и, по пропествіи трехъ лѣтъ, кости ихъ вырываютъ и складываютъ въ общую часовню. Въ лаврѣ славятся за святость жизни семь иноковъ, причисленныхъ къ лику святыхъ угодниковъ Божіихъ.

Отъ монастыря на западъ ведетъ дорога на вершину горы, а на востокъ — къ центру Аѳона, въ Карею.

Не доходя немного до лавры изъ Молдавскаго скита, стоитъ устроенная самимъ св. Аѳанасіемъ небольшая церковь свв. Косьмы и Даміана, съ чудотворной иконой свв. безсребренниковъ.

На землѣ лавры разсѣяно множество пустынныхъ келій и каливъ и ей же принадлежитъ три скита.

55. Моревино.

Отъ лавры одна дорога ведетъ къ морю, гдѣ имѣется арсеналъ (пристань), а другая къ греческому монастырю Каракалу, отстоящему на четыре часа пути.

Дорога идетъ по самымъ живописнымъ мѣстамъ Аѳонской горы, то спускаясь по густо поросшимъ оврагамъ, то по горамъ и ущельямъ. Недалеко отъ дороги, на разстояніи двухъ или двухъ съ половиной часовъ пути, стоитъ коническій холмъ съ развалинами древней башни на верху. Создана она была тогда, когда иночества на Аѳонѣ еще не было, какимъ то царемъ или вельможей для своей дочери Моровны, жившей здѣсь много лѣтъ уединенно. Оттого эта мѣстность носитъ названіе «Моревино». Затѣмъ при св. Аѳанасіи здѣсь была создана обитель, отъ ко-

Аѳонъ. Окрестности Моρѳино (къ стр. 208).

горой остались однѣ развалины. Объ этой обители упоминаетъ и Муравьевъ, называя ее «Амальфитанской», по имени ея основателей—выходцевъ изъ Амальфи — въ средніе вѣка главнаго города Норманскаго герцогства.

Отсюда вправо видепъ подъ горой скитъ Лакъ.

56. Живоносный источникъ.

Между Морѳино и лаврой, на косогорѣ, находится живоносный источникъ св. Аѳанасія, чудесно имъ изведенный изъ скалы, по повелѣнію Божіей Матери. Вода источника, прозрачная и холодная, изливается изъ скалы и по вырытой ложбинкѣ падаетъ съ горы къ морю. Около скалы устроена небольшая церковь во имя Богоматери съ кельей, а съ другой стороны деревянная на каменномъ фундаментѣ бесѣдка для отдыха.

Вотъ какое преданіе сохранилось о возникновеніи источника.

Когда св. Аѳанасій выстроилъ лавру, то у него собралось множество братіи. Въ одинъ годъ случился сильный неурожай; оставшись безъ пропитанія, иноки одинъ по одному, разошлись изъ лавры. Остался опять св. Аѳанасій одинъ и безъ хлѣба. Ему пришлось также идти куда-нибудь. Когда онъ прошелъ часа два, то присѣлъ немного отдохнуть и въ это время явилась къ нему Божія Матерь подъ видомъ простой женщины и убѣждала его возвратиться въ лавру, обѣщаясь быть ея домостроительницей. Для подтвержденія своихъ словъ она велѣла ему ударить въ

Аѳонъ Башня на Морѳино (къ стр. 208).

камень жезломъ. Св. Аѳанасій исполнилъ повелѣніе, и вода чуднымъ образомъ излилась изъ треснувшей скалы. Св. Аѳанасій понялъ, кто говорилъ съ нимъ, и хотѣлъ броситься къ ногамъ св. Заступницы, но Ея уже не было. Возвратившись въ лавру, св. Аѳанасій увидалъ, что всѣ кладовыя наполнены запасами продовольствія, и вернулъ обратно братію.

57. Келія св. Артемія.

На разстояніи получаса пути до монастыря Каракала находится русская келья св. Артемія, на землѣ лавры св. Аѳанасія.

Паломники, идущіе на вершину горы или въ лавру, останавливаются здѣсь отдыхать. Келья св. Артемія имѣетъ много земли и свою собственную пристань на морѣ.

Большой главный корпусъ кельи, трехъэтажный, вмѣщаетъ въ себѣ двѣ церкви: во имя св. великомученика Артемія и во имя Покрова Пресвятыя Богородицы.

Основана келья еще въ XIV вѣкѣ, а въ русскія руки совершенно развалившеюся перешла въ 1863 году. Первый въ нее переселился съ небольшимъ числомъ братіи схимонахъ Игнатій, который и началъ понемногу приводить ее въ порядокъ, проживши въ обители 14 лѣтъ. Имъ же были отстроены церкви и корпуса для помѣщенія братіи.

Рядомъ съ главнымъ корпусомъ находится древняя полуразрушенная церковь во имя св. архангеловъ.

Изъ святынь, хранящихся въ кельѣ, кромѣ

мощей, замѣчательны двѣ древнія иконы Божіей Матери, подаренныя лаврой при пріобрѣтеніи кельи и икона св. Артемія, который изображенъ сидящимъ

Аѳонъ. Живоносный источникъ
(къ стр. 210).

на тронѣ. Мощей, хранящихся въ ковчежцахъ, въ обители много.

Достойна также примѣчательности икона рѣзной работы, изъ слоновой кости, художественнаго исполненія, доставшаяся нынѣшнему старцу кельи отъ

одного инока изъ лавры, работавшаго надъ ней въ теченіе многихъ лѣтъ. Икона оцѣнивается почти въ семь тысячъ рублей.

Съ 1877 г. кельею управляетъ іеромонахъ Парѳеній. Братіи въ обители до сорока человѣкъ, изъ коихъ восемь священнослужителей.

Келья имѣетъ свои левады (луга), масличные сады, виноградники и кипера.

Приблизительное количество паломниковъ доходитъ до трехъ тысячъ въ годъ.

На пристани обитель имѣетъ свои суда съ командой изъ иноковъ подъ управленіемъ опытнаго въ морскихъ дѣлахъ іеромонаха. Пристань расположена по дорогѣ изъ Ивера къ лаврѣ.

58. Келія Крестовоздвиженская.

Это—также большая обитель, посѣщаемая множествомъ паломниковъ.

Расположена она въ четверти часа пути отъ кельи св. Артемія, по дорогѣ къ Каракалу, на выровненномъ мѣстѣ, почти со всѣхъ сторонъ окруженномъ оврагами и пропастями.

Каракальскій монастырь, которому принадлежала келья, продалъ ее въ 1701 году. Первый старецъ Серапіонъ былъ русскій. Въ 1840 году келья была провозглашена скитомъ (на что имѣются въ монастырѣ документы), но потомъ постановленіе отмѣнили. Съ 1861 до 1894 года въ кельѣ перемѣнилось четыре старца, пока она не перешла къ нынѣшнему старцу, іеросхимонаху Пантелеимону,

дѣятельно занявшемуся перестройкой корпусовъ и ремонтомъ церкви.

Несмотря на большія притѣсненія отъ монастыря, о. Пантелеимонъ возобновилъ старый корпусъ и выстроилъ новый. Теперь и этого для братіи въ 55 человѣкъ недостаточно, и временно часть ея живетъ чуть-ли не въ землянкахъ.

Монастырь выдалъ кельѣ документъ,—что кромѣ трехъ лицъ, поименованныхъ въ немъ, которыя должны преемствовать другъ другу, значится еще двѣнадцать непоименованныхъ и сколько угодно иноковъ-послушниковъ. Теперь же монастырь, не желая увеличенія русскаго иночества, безуспѣшно хлопочетъ о выдачѣ документа обратно.

Русскіе паломники, идущіе изъ Андреевскаго и Ильинскаго скитовъ къ источнику св. Аѳанасія, всегда останавливаются здѣсь для отдыха, для чего старцемъ выстроены просторныя помѣщенія.

Разстояніе кельи отъ Каракала полчаса, отъ моря столько же, отъ лавры три съ половиной и отъ Кареи—3 часа.

Главныя святыни соборной церкви Воздвиженія Честнаго Креста Господня, это—пять частей древа Животворящаго Креста и 25 частей мощей св. угодниковъ.

Настоятель пустынной обители іеромонахъ Пантелеимонъ состоитъ однимъ изъ учредителей братства русскихъ келій, занимая должность казначея и дѣйствительнаго члена православнаго миссіонерскаго общества.

Аѳонъ. Иверскій мо

настырь (къ стр. 226).

59. Каракалъ
(общежительный греческій монастырь).

Въ четверти часа отъ моря, на высокомъ и ровномъ мѣстѣ, окруженномъ съ двухъ сторонъ горными отрогами, стоитъ греческій монастырь Каракалъ, — по преданію, основанный въ концѣ X вѣка пришедшимъ изъ Рима монахомъ Антоніемъ Каракаломъ.

Какъ и прочіе монастыри, Каракалъ много терпѣлъ отъ набѣговъ и разореній. Однимъ изъ главныхъ благодѣтелей монастыря былъ греческій императоръ Іоаннъ Палеологъ.

Монастырь имѣетъ видъ четыреугольника и въ него ведутъ двое желѣзныхъ воротъ, находящихся въ углу западной стѣны, посреди которой выстроена самая высокая башня. Мѣсто, занимаемое монастыремъ и постройками, невелико. Посрединѣ двора стоитъ соборный храмъ во имя св. апостоловъ Петра и Павла. Храмъ внутри раздѣляется на четыре части: алтарь, подкупольная середина (куполъ держится на четырехъ каменныхъ столбахъ), литійный притворъ и паперть. Соборный храмъ построенъ крѣпко и довольно красивъ на видъ. Паперть расписана въ 1708 году, прочія же мѣста — раньше. Надъ папертью невысокая колокольня съ небольшими колоколами. Кромѣ храма во имя свв. Петра и Павла, въ монастырѣ еще есть 6 параклисовъ и внѣ его 27 церквей. Монастырь общежительный (съ 1813 года); иноковъ теперь въ немъ около 60 человѣкъ,

Аѳонъ. Келія св. Артемія (къ стр. 212).

60. Келія св. Георгія.

Между Каракаломъ и Филоѳеевскимъ монастырями, на полчаса пути отъ каждаго, среди другихъ келій, стоитъ большая русская келья во имя св. Георгія; она—на землѣ Филоѳеевскаго монастыря.

Въ ней двѣ церкви—во имя св. Георгія и св. Николая, гдѣ хранятся: часть мощей св. Константина и св. Елены и мн. другихъ. Основана была въ началѣ XVI столѣтія, о чемъ сохранились надписи на плитахъ, вырытыхъ изъ развалинъ обители.

Въ 1815 году келья была пріобрѣтена русскимъ старцемъ Аѳанасіемъ, который прожилъ въ ней нѣсколько десятковъ лѣтъ, и въ 1877 году передалъ ее нынѣшнему старцу іеросхимонаху Пахомію.

О. Пахомій упразднилъ старыя постройки и выстроилъ все заново—какъ корпуса, такъ и храмы, на средства, полученныя отъ русскихъ благодѣтелей (о. Пахомій нѣсколько разъ ѣздилъ въ Россію по сбору).

Въ обители 28 монаховъ и 4 священнослужителя.

Изъ святынь замѣчательна древняя икона Божіей Матери, называемая «Милостивой», прославившаяся чудесами. Передъ иконой каждую недѣлю служится молебенъ съ акаѳистомъ.

Келья расположена въ лощинѣ, при дорогѣ изъ Каракала въ Филоѳеевскій монастырь. Видъ, благодаря окружающей роскошной растительности, очень красивъ.

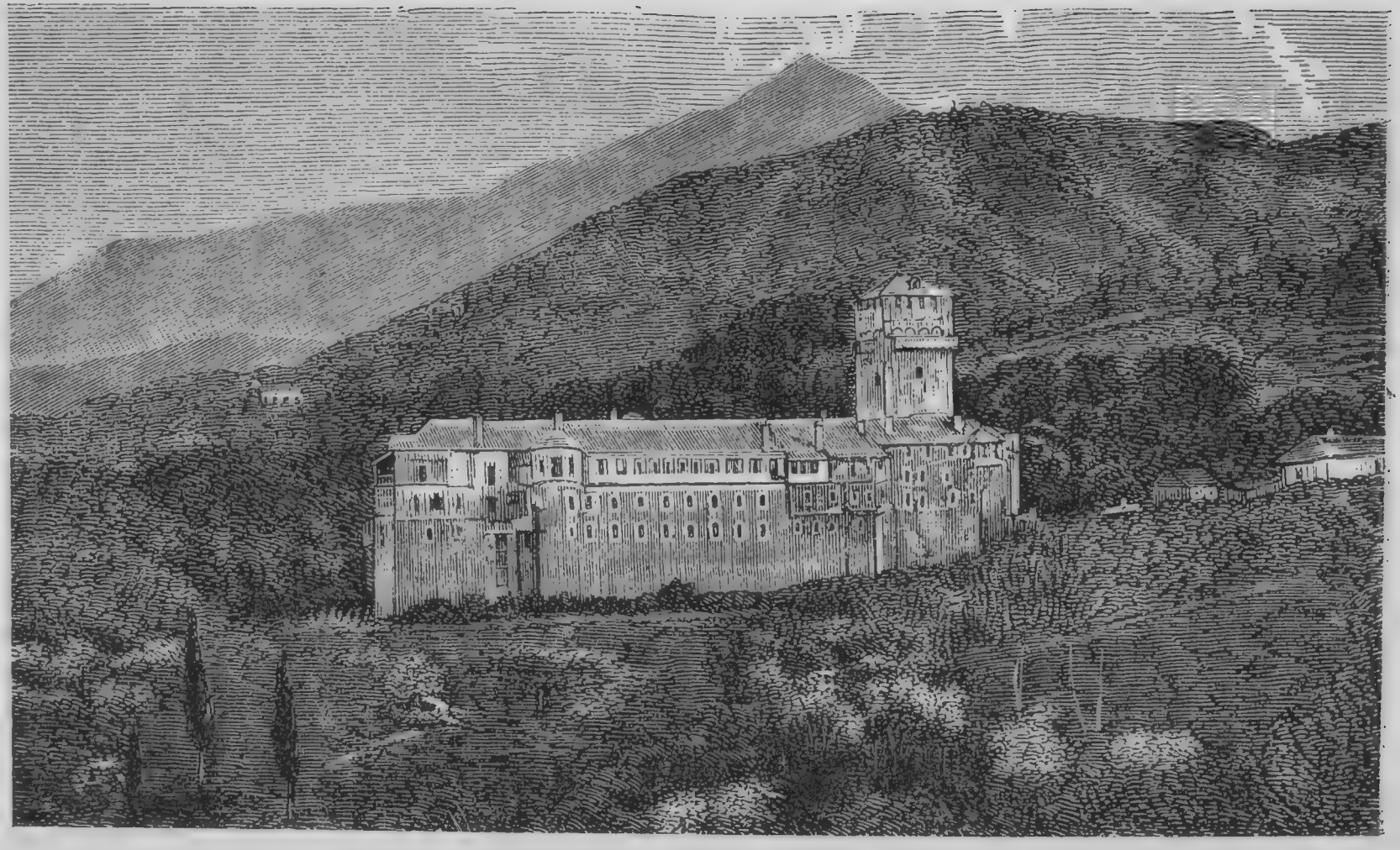

Аѳонъ. Монастырь Каракалъ (къ стр. 218).

61. Филоѳеевскій монастырь (штатный).

Отъ Кареи на 2 часа, а отъ Каракала на часъ пути, расположенъ на высокой пустынной равнинѣ, невдалекѣ отъ громаднаго потока, греческій монастырь Филоѳеевскій, получившій названіе отъ ктитора своего Филоѳея.

На мѣстѣ обители въ древнія времена стоялъ храмъ, поставленный первыми иноками христіанами. Въ XI вѣкѣ около него въ пещерѣ поселился преподобный Филоѳей, который въ 1046 году обновилъ храмъ и основалъ монастырь. Въ 1492 году кахетинскій царь украсилъ монастырь и далъ ему нѣкоторыя средства къ содержанію.

Соборный храмъ (посреди монастыря) посвященъ Благовѣщенію Пресвятыя Богородицы; строился на мѣстѣ стараго съ 1746 г. по 1765 годъ. По обѣ стороны паперти находятся два придѣла. При колоннѣ лѣваго клироса стоитъ чудотворная икона Божіей Матери подъ названіемъ «Сладкое лобзаніе». Надъ папертью—большая колокольня.

Весь храмъ покрытъ свинцовыми листами. Внутри монастыря шесть маленькихъ параклисовъ; всѣхъ церквей—17.

Въ монастырѣ Филоѳея славились святостью жизни: Ѳеодосій въ XIV вѣкѣ, преподобный мученикъ Даміанъ и Дометій молчальникъ, другъ Даміана.

Раньше монастырь былъ населенъ славянами и уставъ имѣлъ общежительный, но теперь братія (болѣе сорока человѣкъ)—греческая и уставъ штатный.

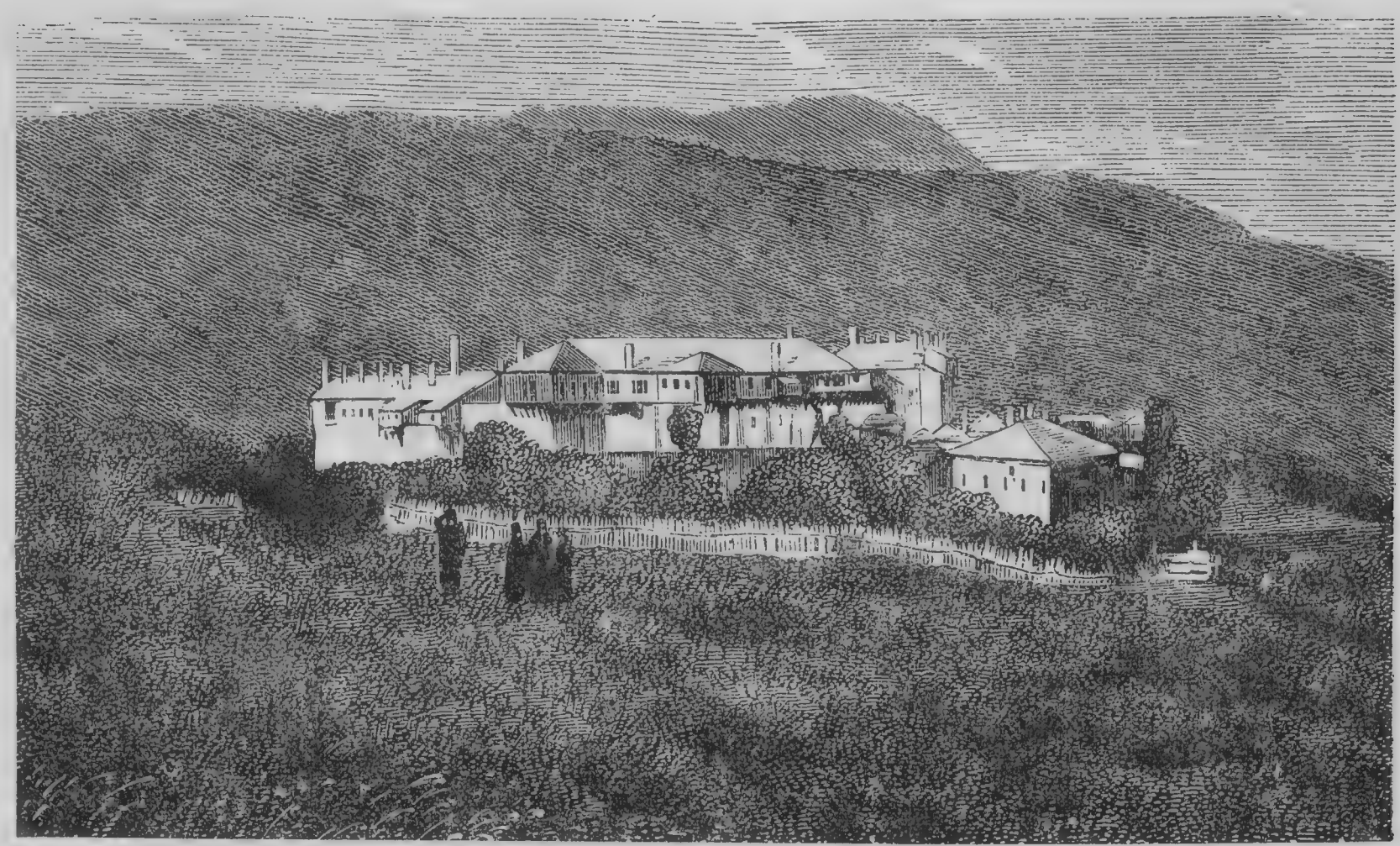

Аѳонъ. Филоѳеевскій монастырь (къ стр. 222).

62. Келія Положенія Пояса Богоматери.

Эта келья расположена въ предѣлахъ Иверскаго монастыря на Мугулѣ, рядомъ съ кельей Петра и Онуфрія и монастыремъ Филоѳеевскимъ. Отъ Кареи 2 часа пути. Паломники, желающіе посѣтить ее, могутъ зайти сюда по дорогѣ изъ Филоѳеевскаго монастыря.

Келья устроена по склону горъ и окружена виноградниками. Отсюда открывается видъ на море и острова.

Братіи въ кельѣ 21 человѣкъ; изъ нихъ священнослужителей 5.

Основана была келья патріархомъ Калистомъ, Григоріемъ Синаитомъ и Григоріемъ Паламой въ IX вѣкѣ, жившими здѣсь въ иноческихъ трудахъ. На этомъ мѣстѣ раньше жили три безмолвника, и когда патріархи пришли на Аѳонъ искать уединенія въ молитвѣ, они выбрали это мѣсто и устроили монастырь, впослѣдствіи уничтоженный. Современемъ его снова возобновили, но уже съ правами скита.

Послѣ долгаго времени отъ скита осталось только три кельи съ церквами, одна изъ которыхъ и называется Положеніемъ Пояса Богоматери. Другая церковь кельи—во имя Александра Невскаго. Въ церквахъ хранятся мощи св. угодниковъ и, какъ святыни, чудотворныя иконы Казанской и Иверской Божіей Матери стариннаго письма. Въ русскія руки келья перешла около шестидесяти лѣтъ тому назадъ.

Аѳонъ. Келія „Положенія Пояса“ (къ стр. 224)

Между прочимъ келья до 1901 года была въ рукахъ старца Іоанникія, вслѣдствіе непытности въ управленіи, навлекшаго на братство кельи нарекапія. Послѣ его смерти старцемъ сталъ ученикъ его іеромонахъ Ѳеодосій, пріѣхавшій на Аѳонъ изъ Пермской губерніи и проживпій безвыѣздно здѣсь около 20 лѣтъ. Подробныя свѣдѣнія о Мугулѣ и кельѣ Положенія Пояса можно пайти въ Аѳонскомъ патерикѣ.

63. Келія свв. Петра и Онуфрія.

По дорогѣ (мимо потока) изъ Филоѳеевскаго монастыря въ Иверскій расположена большая и старинная келья св. Петра и Онуфрія, замѣчательная своими подвижниками.

Основана она была въ IX вѣкѣ Саввой Халдомъ (изъ Халдейской области въ Грузіи), который утвердилъ за ней права скита. Въ этомъ скитѣ подвпжничали св. Григорій Синаитъ, Каликстъ I—патріархъ вселенскій, Герасимъ — архіепископъ салоникскій и мн. др.

Съ теченіемъ времени скитъ потерялъ свои права и за скудостью средствъ понемногу ветшалъ, уменьшался, и къ началу прошлаго столѣтія въ кельѣ осталось едва нѣсколько человѣкъ.

Въ русскія руки келья перешла въ сороковыхъ годахъ XIX столѣтія. Настоятельствовалъ іеросхимонахъ Савва. Съ этого времени келья, благодаря помощи и любви русскихъ иноковъ къ устроенію обителей, начала понемногу возвышаться.

Келья расположена въ красивой мѣстности, на скатѣ горы, и съ нея открывается видъ на море и на гору.

Въ храмѣ, посвященномъ свв. Петру и Онуфрію, хранятся мощи и часть древа Креста Господня.

Въ нижней церкви, пока еще неустроенной, находятся двѣ старинныя иконы, сохранившіяся съ основанія обители. Археологи весьма интересуются древностью этихъ иконъ.

Невдалекѣ отъ построекъ кельи, имѣющей видъ маленькаго монастыря съ внутреннимъ дворомъ, на берегу крутого оврага находятся двѣ каливы и пещеры, въ которыхъ спасались подвижники. Въ одной пещерѣ спасались Гавріилъ и Григорій Иверскіе, принявшіе чудотворную икону Божіей Матери съ моря. Св. угодники на зиму приходили въ обитель.

Нынѣшній старецъ, настоятель обители іеромонахъ Макарій, на Аѳонѣ съ юныхъ лѣтъ и принялъ управленіе кельей, согласно омологіи монастыря, послѣ своего старца іеромонаха Ѳеофила, умершаго въ 1901 г.

Келья находится на землѣ Иверскаго монастыря. Братство, живущее, какъ и всѣ русскіе пноки, по общежительному уставу, достигаетъ съ священнослужителями до 25 человѣкъ.

64. Монастырь Иверъ (штатный).

Отъ кельи свв. Петра и Онуфрія ведетъ одна дорога въ Карею, другая въ Иверъ, откуда тоже есть большая дорога въ Карею.

Разстояніе два часа пути.

Иверъ расположенъ на самомъ берегу моря, въ большой ровной лощинѣ, окруженной двумя большими, постепенно поднимающимися отрогами горы.

Своимъ большимъ размѣромъ и окружающими постройками онъ издали кажется городкомъ.

Основанъ Иверскій монастырь былъ грузинами, отъ которыхъ и получилъ свое названіе.

Грузины поселились въ 782 г. на Аѳонѣ и сперва основали общежительную келью, нынѣ Предтеченскій скитъ, затѣмъ и самый монастырь. Постройка его была совершена на средства грузинскаго царя Давида Куропалата.

Съ 1259 года монастырь терпѣлъ множество бѣдствій отъ внѣшнихъ враговъ и потерялъ свою независимость; раньше онъ не подчинялся на Аѳонѣ никому и былъ совершенно самостоятельнымъ.

До 1500 года обитель была въ упадкѣ, несмотря на покровительство греческихъ и грузинскихъ царей.

Въ число иноковъ грузины пригласили грековъ, которые, сильно увеличившись, завладѣли монастыремъ и начали спорить о правѣ владѣнія и тѣснить грузинъ. Вслѣдствіе подобныхъ недоразумѣній монастырь впалъ въ огромные долги и только черезъ сто лѣтъ освободился отъ нихъ.

Съ 1602 года положеніе монастыря стало улучшаться, благодаря помощи Грузіи. Съ начала нынѣшняго столѣтія, благодаря политическимъ переворотамъ на Востокѣ, монастырь окончательно перешелъ въ руки грековъ, а грузины перешли въ скитъ Іоанна Богослова и стали въ зависимость отъ грековъ.

Монастырь представляетъ изъ себя четыреугольный крѣпкій замокъ, со рвами и бойницами.

При входѣ въ главную порту стоитъ маленькая

церковь съ чудотворной иконой Божіей Матери, затѣмъ — соборный храмъ, трапеза, малый храмъ Іоанна Предтечи и другія зданія, соединенныя съ окружающими корпусами.

Соборъ посвященъ Успенію Пресвятыя Богородицы, съ двумя придѣлами—во имя св. Николая и святыхъ архангеловъ. Весь храмъ украшенъ драгоцѣнными крестами, старинной живописью, древними иконами. При вратахъ, ведущихъ въ притворъ, изображенъ во весь ростъ Деисусъ, т. е. Спаситель съ Богоматерью и Предтечею.

Церковь св. Предтечи—древнѣйшая съ основанія обители. Куполъ ея стоитъ на четырехъ колоннахъ изъ зеленаго мрамора. Въ ней сохранились остатки стариннаго иконостаса, замѣненнаго теперь новымъ деревяннымъ.

Чудотворная икона Иверской Божіей Матери Вратарницы (съ которой снята, по желанію Никона патріарха, копія и поставлена въ часовнѣ Иверской) находится въ церкви при вратахъ св. обители. Она богато убрана ризой и драгоцѣнными камнями. На правой ланитѣ Богоматери замѣтна рана, нанесенная кинжаломъ, рукою одного пирата-варвара, который,—говоритъ преданіе,—при видѣ истекшей крови, раскаялся и сдѣлался монахомъ.

Икона, какъ говорятъ, прибыла въ монастырь по волнамъ, опущенная въ воду во время иконоборчества одной благочестивой вдовицей.

Кромѣ упомянутыхъ храмовъ въ монастырѣ 12 параклисовъ.

Обитель славилась множествомъ подвижниковъ и

здѣсь же два раза уединялся константинопольскій патріархъ Григорій I, мученически убитый въ Цареградѣ въ 1821 году.

Иверъ имѣетъ богатѣйшую библіотеку, съ собраніемъ разныхъ актовъ, царскихъ грамотъ и дарственную запись св. Аѳанасія Аѳонскаго, съ его собственноручной подписью.

Внѣ монастыря находится братская усыпальница съ церковью. Передъ монастыремъ, между нимъ и моремъ,—большой, окруженный каменной стѣной лугъ, а немного далѣе его—часовня, построенная, по преданію, на томъ мѣстѣ, гдѣ высадилась Божія Матерь [1]), въ Климентовой пристани, отчего обитель раньше называлась Климентовой.

Въ монастырѣ имѣется больница для прокаженныхъ съ церковью.

Иверская обитель занимаетъ третье мѣсто и очень богата.

Кромѣ земли на Аѳонѣ, обитель имѣетъ много участковъ внѣ его, а въ Москвѣ — Никольскій монастырь, дарованный ей въ 1648 г. Братство числомъ до 100 человѣкъ.

Недалеко отъ монастыря, на три четверти часа пути, по берегу моря, по направленію къ лаврѣ, стоитъ уединенный пиргъ (башня) съ придѣланной кельей и церковью, гдѣ жилъ нынѣшній вселенскій патріархъ Іоакимъ III. Башня вся окружена красивымъ садомъ, раскинутымъ подъ личнымъ наблюденіемъ патріарха.

* * *

[1]) См. стр. 52—54.

Противъ Иверскаго монастыря на горѣ находится **скитъ св. Предтечи** съ соборнымъ храмомъ и пятью церквами при кельяхъ. Иноковъ около сорока человѣкъ. Дорога туда очень трудная, и поэтому паломники почти никогда сюда не заходятъ.

65. Названіе небольшихъ русскихъ келій при монастыряхъ.

Монастырь св. Аѳанасія.

1) Келья *св. Димитрія Солунскаго.*

2) Келья *св. Іоанна Богослова* на Кераши. Настоятель о. Ѳеофилъ, братіи 3 человѣка.

3) Келья *Усѣкновенія главы* св. Іоанна Предтечи. Настоятель сх. Іосафъ, братіи 3 ч.

4) Келья *преподобнаго Макарія.* Настоятель сх. Іоаннъ, братіи 2 ч.

5) Келья *св. великомученика Георгія.* Настоятель іер. Аркадій, братіи 18 ч.

6) Келья *св. Инокентія.* Настоятель сх. Авраамій, братіи 3 ч.

7) Келья *Рождества Богородицы.* Настоятель сх. Ѳеодосій, братіи 3 ч.

Иверскій монастырь.

8) Келья *св. Іоанна Богослова*, большая грузинская келья. Нѣсколько сотъ лѣтъ тому назадъ Иверъ принадлежалъ грузинамъ; впослѣдствіи они должны были перейти въ эту келью. Настоятель іеросхимонахъ Іона, братіи 40 человѣкъ.

9) Келья *св. Троицы*. Настоятель мон. Евгеній, братіи 5 ч.

10) Келья *св. Николая*. Настоятель іер. Владиміръ, братіи 10 ч.

Хиландарскій монастырь.

11) Келья *Рождества Іоанна Предтечи*. Настоятель іер. Инокентій, братіи 5 человѣкъ.

Пантократорскій монастырь.

12) Келья *св. Тихона Задонскаго*. Настоятель іер. Андрей, братіи 10 человѣкъ.

13) Келья *Рождества Богородицы*. Настоятель мон. Зосима, братіи 10 ч.

14) Келья *св. Митрофанія Воронежскаго*, одна изъ старинныхъ, бѣдныхъ келій. Старецъ ея, о. Ѳаддей — выходецъ изъ Андреевскаго скита; живетъ на Аѳонѣ болѣе 30 лѣтъ, братіи 2 человѣка.

15) Келья *св. Димитрія Ростовскаго*. Настоятель сх. Симеонъ, братіи 3 ч.

16) Келья *св. Сергія Радонежскаго*. Настоятель сх. Ѳеофилъ, братіи 5 ч.

17) Келья *Введенія во храмъ Пр. Богородицы*. Настоятель іер. Антоній, братіи 4 ч.

18) Келья *Косьмы и Даміана*. Настоятель м. Андрей, братіи 4 ч.

19) Келья *Двѣнадцати Апостоловъ* Настоятель іер. Іоаннъ, братіи 8 ч.

20) Келья *Скоропослушницы Божіей Матери*. Настоятель іер. Іоаникій, братіи 6 ч.

21) Келья *Срѣтенія Господня.* Находится между Андреевскимъ и Ильинскимъ скитомъ, рядомъ

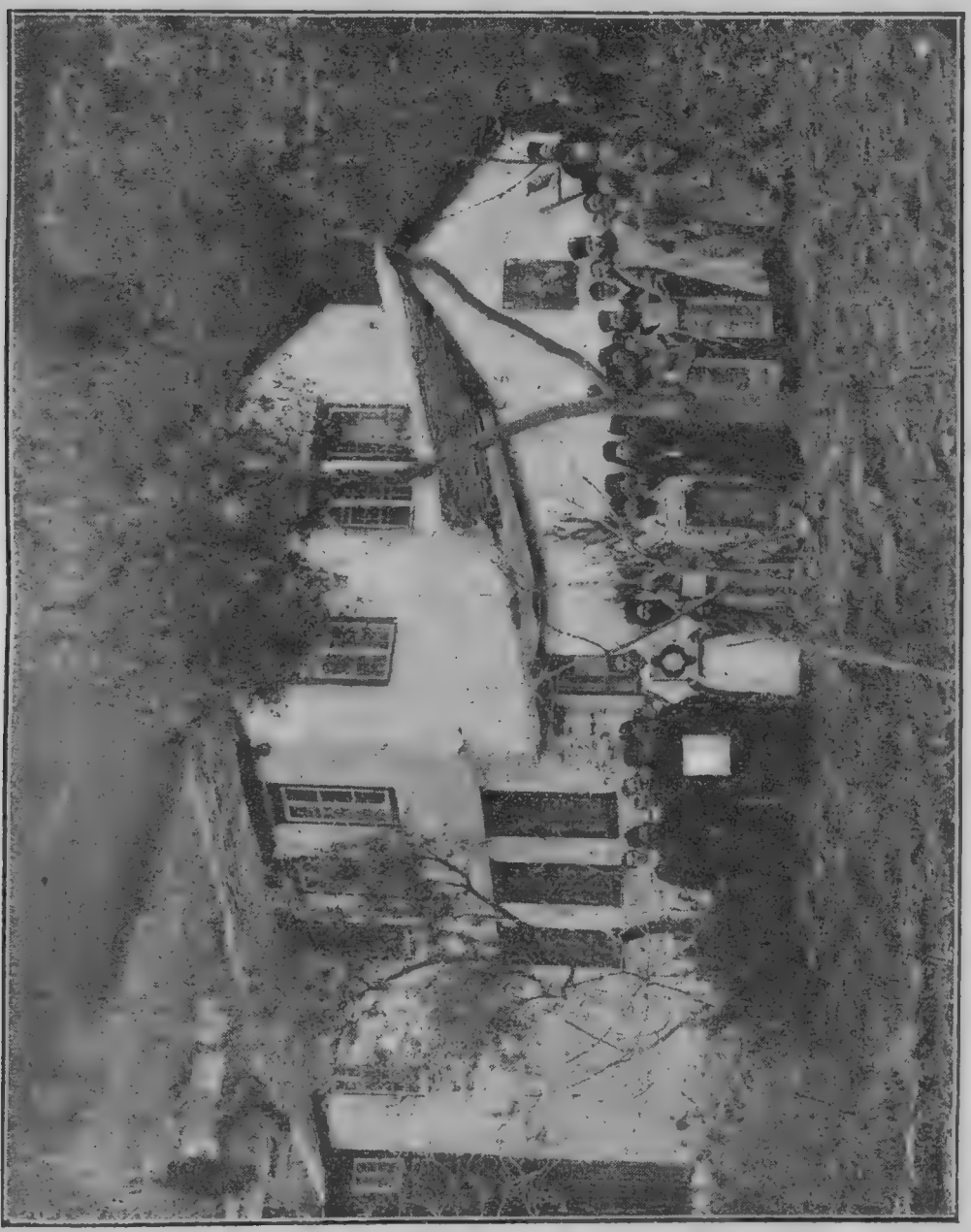

Св. Николаевская келія Пантократорскаго м-ря (къ стр. 234)..

съ болгарской кельей: «Достойно есть». Замѣчательна своимъ производствомъ церковнаго вина. Земли около 2 десятинъ. Зданіе окружено маслинами, ви-

виноградниками и кипарисами, посаженными лѣтъ 40 тому назадъ строителемъ храма и келій. Настоятель старецъ о. Викторъ. Братіи 8 чел. Церковь во имя Срѣтенія возобновлена въ 1866 г., въ древности имѣла названіе «Θеофилактова» (Богохранимая).

22) Келья *св. Николая Чудотворца* замѣчательна тѣмъ, что стоитъ у источника преподобнаго Θеофила мироточиваго. Этотъ источникъ, какъ гласитъ преданіе, чудеснымъ образомъ появился послѣ того, какъ здѣсь лежало тѣло св. угодника и ученикъ его Исаакъ взялъ его для погребенія. Братіи четыре человѣка. Келья очень старинная и посѣщается паломниками, идущими изъ Кареи въ Ильинскій скитъ пѣшкомъ.

Въ храмѣ того же имени хранятся мощи св. угодниковъ. Въ кельѣ раньше жилъ извѣстный учитель Никодимъ Святогорецъ, много разъ описывавшій въ свое время Аѳонъ.

23) Келья *святителя Николая*. Братіи десять человѣкъ. Земля (подъ виноградниками и огородами двѣ десятины) воздѣлывается братіей. Келья бѣдная, основана въ XIV вѣкѣ. Настоятель ея о. Даніилъ, много лѣтъ жившій на Аѳонѣ, заслужилъ общую любовь и выбранъ многими иноками въ свои духовники. Вслѣдствіе своихъ духовныхъ трудовъ, онъ передалъ управленіе своему ученику о. Николаю. Къ о. Даніилу на исповѣдь ходитъ много и русскихъ паломниковъ.

Аѳонъ. Введенская келія Ставроникитскаго м-ря (къ стр. 236).

Монастырь Ставроникитскій.

24) Келья *Введенія во храмъ Пресвятыя Богородицы.* Одна изъ большихъ келій; усердно посѣщается паломниками. Находится невдалекѣ отъ монастыря. Братіи 20 человѣкъ. Земли около 6 десятинъ. Въ храмѣ замѣчательны 5 старинныхъ иконъ, насчитывающихъ собой 700-лѣтнюю давность. Настоятель о. Матѳей уже давно живетъ на Аѳонѣ. Основана келья болѣе 500 лѣтъ тому назадъ; русскимъ принадлежитъ около сорока лѣтъ.

25) Келья *Казанской Богоматери.* Настоятель мон. Герасимъ, братіи 4 ч.

26) Келья *св. Іоанна Предтечи.* Настоятель сх. Вассіанъ, братіи 4 ч.

27) Келья *Трехъ Святителей.* Настоятель архим. Виталій, братіи 6 ч.

28) Келья *апостола Андрея.* Настоятель іер. Михаилъ, братіи 6 ч

29) Келья *св. мученика Климента.* Настоятель іер. Климентъ, братіи 6 ч.

30) Келья *Успенія Пресвятыя Богородицы.* Настоятель м. Мельхисидекъ, братіи 4 ч.

31) Келья *Вознесенія.* Настоятель іер. Антоній, братіи 18 ч.

Филоѳеевскій монастырь.

32) Келья *св. Николая.* Русскимъ принадлежитъ болѣе 10 лѣтъ, перешла отъ грековъ. Келья старинная; построена выходцами изъ монастыря въ XIV вѣкѣ. Старецъ о. Нафанаилъ принялъ келью

отъ своего старца о. Нона. При кельѣ много земли и, благодаря тому, что мѣстность не такъ гориста, какъ вездѣ, легко воздѣлывается. Братіи 8 человѣкъ.

33) Келья *Рождества Пресвятой Богородицы.* Настоятель іер. Іоакимъ, братіи 10 человѣкъ.

34) Келья *Преображенія* расположена на горѣ, очень красивая, совершенно новая и отдаленная отъ другихъ мѣстностей. Старецъ ея сх. Сафоній (болѣе сорока лѣтъ на Аѳонѣ)—выходецъ изъ Андреевскаго скита. Братіи 15 человѣкъ.

35) Келья *преп. Ефимія Великаго.* Настоятель іер. Илія, братіи 10 ч.

Котломушскій монастырь.

36) Келья *Иверской Божіей Матери.* Настоятель мон. Симсонъ, братіи 2 человѣка.

37) Келья *св. велик. Варвары.* Настоятель сх. Михаилъ, братіи 4 ч.

38) Келья *св. Николая.* Настоятель мон. Тарасій, братіи 4 ч.

Симоно-Петрскій монастырь

39) Келья *Благовѣщенія.* Настоятель іер. Іоаникій, братіи 10 человѣкъ.

40) Келья *Михаила Архангела.* Настоятель мон. Іоаннъ, братіи 3 ч.

Григоріатсій монастырь.

41) Келья *св. Николая.* Настоятель ея старецъ Антоній — одинъ изъ образованнѣйшихъ людей на Аѳонѣ, знатокъ языковъ. Братіи 3 человѣка.

42) Келья *св. Димитрія Солунскаго.* Эта келья замѣчательна по красотѣ и живописности своего мѣстоположенія. Основатель ея старецъ Кипріанъ Бирюковъ на Аѳонѣ уже много лѣтъ. Келія увеличивается и займетъ со временемъ извѣстное положеніе, подъ дѣятельнымъ руководствомъ ея старца.

66. Отъѣздъ съ Аѳона.

Проживъ извѣстное время и побывавъ въ Аѳонскихъ монастыряхъ и кельяхъ, паломники собираются или обратно въ Россію, или въ Іерусалимъ.

Паломники могутъ жить на Аѳонѣ сколько угодно, перебираясь изъ монастыря въ скиты и кельи. Чтобы успѣть осмотрѣть всѣ скиты и кельи, необходимо два мѣсяца.

Для нуждъ иноковъ и паломниковъ устроена русская и турецкая почта. На русской почтѣ письма нужно отправлять съ русскимъ адресомъ; можно писать не только за предѣлы Аѳона, но и въ тотъ или другой монастырь, скитъ или келью.

Съ Аѳона письмо идетъ въ Россію около недѣли. Телеграмма въ Россію оплачивается по семидесяти пяти сантимовъ (29 к.) за слово, а во внутрь страны, въ Константинополь или Іерусалимъ, по 8 к. слово.

Курсъ денегъ на Аѳонѣ слѣдующій:

Русскій рубль (кредитный и золотой) стоитъ 14 піастровъ. Серебро цѣнится низко.

Турецкая лира (8 р. 60 к.) имѣетъ 120 піастровъ, меджидъ (1 р. 60 к.) $22^1/_2$ піастра, а черекъ (40 к.) 5 піастровъ.

Хотя на Аѳонѣ имѣются всякіе товары, но по-

купать лучше, что нужно, въ Константинополѣ, такъ какъ все здѣсь почти въ полтора раза дешевле.

Аѳонъ Келія св. Димитрія Солунскаго (къ стр. 238).

При обратномъ отъѣздѣ необходимо спросить свой паспортъ, который монахи, сопровождающіе

паломниковъ, должны возвратить. Вещи при обратномъ пути осматриваются въ таможнѣ: за лодку съ берега на пароходъ платится 40 к.

Съ Аѳона пароходъ въ Яффу приходитъ на восьмой день, а въ Одессу—на пятый.

Необходимо заботиться, чтобы не потерять свой билетъ и не растерять вещи, для чего отдавать ихъ въ монастырѣ, скитахъ и кельяхъ подъ сохраненіе, въ особыя кладовыя.

Ѣдущіе съ Аѳона домой могутъ въ таможнѣ провезти до трехъ фунтовъ чая (дешеваго за границей), образки, четки, крестики; товаровъ на сумму до 3 рублей золотомъ можно провезти безплатно.

Во второй книгѣ „Путеводителя“ мы дадимъ описаніе пути отъ Аѳона до Іерусалима и описаніе св. мѣстъ Палестины.

ОГЛАВЛЕНІЕ.

ЧАСТЬ I.

		стр.
1.	Императорское Православное Палестинское Общество	1
2.	Краткіе маршруты и цѣны билетовъ	6
3.	Пріѣздъ въ Одессу	15
4.	Русскія подворья (съ 2 видами)	16
5.	Свѣдѣнія о заграничныхъ таможняхъ	21
6.	Отъѣздъ изъ Одессы	23
7.	Босфоръ (съ 3 видами)	28
8.	Пріѣздъ въ Константинополь. Высадка. Таможня (съ 1 видомъ)	30
9.	Русскія подворья въ Константинополѣ (съ 1 видомъ)	32
10.	Русскій магазинъ бр. Смирновыхъ	35
11.	Константинопольскія святыни и достопримѣчательности (съ 3 видами)	35
12.	Русскія офиціальныя и частныя учрежденія	45
13.	Отъѣздъ изъ Константинополя (съ 1 видомъ)	48

ЧАСТЬ II.

1.	Краткая исторія Аѳона	51
2.	Насельники Аѳона	58
3.	Высадка съ парохода (съ 2 видами)	63
4.	Маршруты по Аѳону	64
5.	Русскій Пантелеимоновскій монастырь (съ 1 видомъ)	69
6.	Старый Нагорный Русикъ	78

	стр.
7. Русская келія св. Іоанна Златоуста (съ 1 видомъ)	79
8. Русскій Андреевскій скитъ (съ 1 видомъ)	83
9. Келія Іоанна Богослова (съ 1 видомъ)	
10. Келія священномученика Игнатія Богоносца (съ 1 видомъ)	93
11. Келія трехъ святителей (съ 1 видомъ)	96
12. Келія св. Благовѣщенія (съ 1 видомъ)	97
13. Русская келія св. Троицы (съ 2 видами)	100
14. Карея (съ 1 видомъ)	103
15. Управленіе Аѳона	103
16. Монастырь Котломушъ (съ 1 видомъ)	107
17. Котломушскій скитъ св. великомученика Пантелеимона	110
18. Келія св. Іоанна Златоуста (съ 1 видомъ)	112
19. Келія св. Николая Чудотворца „Бѣлозерка“ (съ 2 видами)	112
20. Келія Покрова Пресвятыя Богородицы (съ 1 видомъ)	115
21. Келія св. Троицы (съ 1 видомъ)	116
22. Монастырь Ставроникитскій (съ 1 видомъ)	118
23. Русскій Ильинскій скитъ (съ 1 видомъ)	122
24. Пантократорскій монастырь (съ 1 видомъ)	128
25. Богородичный скитъ „Ксилургу“ (съ 1 видомъ)	130
26. Монастырь Ватопедъ (съ 1 видомъ)	132
27. Скитъ св. великомученика Димитрія Солунскаго	136
28. Монастырь Есфигменъ (съ 1 видомъ)	140
29. Хиландарь (съ 1 видомъ)	142
30. Кромица (съ 1 видомъ)	148
31. Скитъ „Новая Ѳиваида“ (съ 1 видомъ)	150
32. Монастырь Зографъ (съ 1 видомъ)	151
33. Скитъ Черный Виръ	157
34. Монастырь Костамонитъ (съ 1 видомъ)	157
35. Монастырь Дохіаръ (съ 1 видомъ)	160
36. Монастырь Ксенофъ (съ 1 видомъ)	164
37. Ксенофскій скитъ	166
38. Монастырь Ксиропотамъ (съ 1 видомъ)	167
39. Монастырь Симоно-Петрскій (съ 1 видомъ)	172
40. Монастырь Григоріатъ (съ 1 видомъ)	174
41. Монастырь Діонисіатъ (съ 1 видомъ)	176
42. Монастырь св. Павла (съ 1 видомъ)	179
43. Скитъ Лакъ	182
44. Скитъ св. Анны	183
45. Новый скитъ Рождества Пр. Богородицы	186
46. Каруля (съ 1 видомъ)	188

	стр.
47. Кераши. Келья св. Георгія (съ 1 видомъ) . .	190
48. Подъемъ на пикъ горы (съ 2 видами) . .	192
49. Кавсакалибскій скитъ	194
50. Пещера преп. Нила Мvроточиваго	196
51. Пещера преп. Петра Аѳонскаго	198
52. Пещера св. Аѳанасія Аѳонскаго (съ 1 видомъ)	199
53. Молдавскій скитъ Богоявленія Господня (скитъ Іоанна Предтечи) (съ 1 видомъ)	199
54. Лавра св. Аѳанасія (съ 1 видомъ)	202
55. Морѳино (съ 2 видами)	208
56. Живоносный источникъ (съ 1 видомъ) . . .	210
57. Келія св. Артемія (съ 1 видомъ)	212
58. Келія Крестовоздвиженская (съ 1 видомъ)	214
59. Каракалъ греческій монастырь (съ 1 видомъ)	218
60. Келія св. Георгія (съ 1 видомъ)	220
61. Филоѳеевскій монастырь (съ 1 видомъ) . . .	222
62. Келія Положенія Пояса Богоматери (съ 1 видомъ)	224
63. Келія свв. Петра и Онуфрія (съ 1 видомъ) .	225
64. Монастырь Иверъ (съ 1 видомъ)	226
65. Названіе небольшихъ русскихъ келій при монастыряхъ (съ 2 видами)	231
66. Отъѣздъ съ Аѳона	241

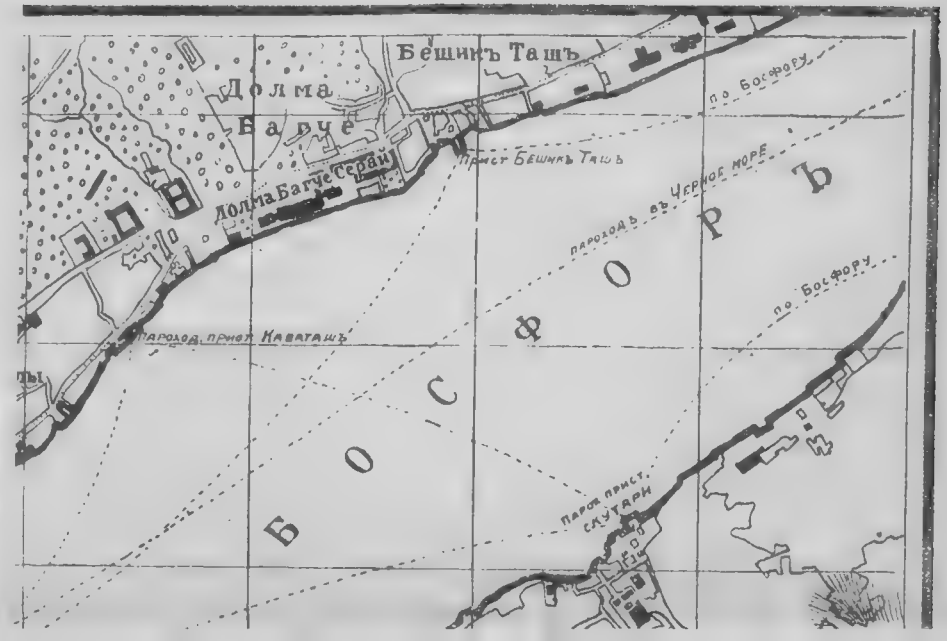
Бешикъ Ташъ
Долма Багче
Долма Багче Серай
Прист Бешикъ Ташъ
по Босфору
пароходъ въ Черное море
по Босфору
Пароход. прист. Каваташъ
Б О С Ф О Р Ъ
Парох. прист. Скутари

СТАНЦ. ПСАМАТІА
МРАМОРНОЕ МОРЕ
КОНСТАНТ
ВЪ КВАДРАТѢ
ТАНЦІЯ ЕДИ КУЛЕ
М ПЛАТІА
ЗАЛИВЪ ДИСТИЛЛАРСКІЙ
или
ІЕРИССКІЙ
ІЕРИССА
АРХИП
КСЕРКСА
СТРАЖА
СВЯТОЙ ГОРЫ

СТАНЦ. ПСАМАТІА
МРАМОРНОЕ МОРЕ
КОНСТАНТ
ВЪ КВАДРАТѢ
АНЦІЯ ЕДИ КУЛЕ
М. ПЛАТІА
ЗАЛИВЪ ДИСТИЛЛАРСКІЙ
или
ІЕРИССКІЙ
ІЕРИССА
КСЕРКСА
СВЯТОЙ ГОРЫ
А Р Х И П

Алипій изъ Тагаста. Пов. изъ исторіи IV вѣка. 208 стр. Ц. 50 к.

Аѳонскій подвижникъ. Разсказъ въ 2-хъ частяхъ изъ жизни на Аѳонѣ. *Е. М. Багреевой-Сперанской.* 300 стран. Ц. 75 к.

Великій страдалецъ. Историческ. повѣсть. *В. П. Лебедева.* 160 стран. Цѣна 50 к.

Въ дали вѣковъ. Истор. пов. въ 2-хъ част. *А. И. Лаврова.* 192 стран. Ц. 50 к.

Вѣрнымъ путемъ. Пов. изъ совр. жизни, въ 2-хъ ч. *А. Красницкаго.* 228 стр. Ц. 50 к.

Двѣ рѣчи. *Е. Дидона.* Перев. съ фр. *А. П. Озерова.* 34 стр. Ц. 50 к.

Жестокое испытаніе. Бытов. пов. въ 2-хъ част. *А. И. Красницкаго.* 192 стран. Цѣна 50 к.

За святую обитель. Ист. ром. изъ эпохи смутн. врем. на Руси. *В. П. Лебедева.* 240 стр. Ц. 50 к.

Князь-мученикъ. Истор. ром. *В. П. Лебедева.* 200 стр. Ц. 25 к.

Небесами побѣжденные. Ист. пов. въ 3-хъ част. *А. И. Лаврова.* 192 стран. Цѣна 50 коп.

Патріархъ Никонъ. Ист. ром. въ 2-хъ том. *М. А. Филиппова.* 812 стр. Цѣна за 2 тома 1 р. 50 к.

Послѣдніе дни Іерусалима. Историч. пов. *Д. Мордовцева.* 138 стран. Цѣна 75 коп.

Соломея. Повѣсть изъ быта поволжскихъ сектантовъ. *Л. Воронина.* 132 стран. Цѣна 75 коп.

Царскій духовникъ. Ист. пов. *В. П. Лебедева.* 208 стр. Ц. 50 к.

Сыны Арія. Пов. изъ ист. борьбы съ аріанств. Запада. 224 стр. Ц. 50 к.

Для народа. Разсказы. *И. Захарьина* (Якунина). 80 стр. Ц. 20 к.

Хива. «Зимній походъ въ Хиву гр. Перовскаго въ 1839 г.» и «Первое посольств. въ Хиву въ 1842 г.» Сост. по зап. очевид. *И. Захарьинъ* (Якунинъ). 206 стран. Ц. 50 к.

Основы трезвости (Опытъ руков. для школъ). *А. Соболевскаго.* 168 стр. Ц. 50 к.

Люди темные. Очерки и разск. изъ народн. быта. *И. Захарьина* (Якунина). 400 стран. Цѣна 1 р.

Лирика К. Р. въ связи съ истор. рус. поэзіи во вторую полов. XIX в. *Д. Михайлова.* 168 стр. Ц. 75 к.

Лирика Я. П. Полонскаго. Критич. этюдъ *Н. М. Соколова.* 100 стран. Цѣна 60 к.

Поэзія К. К. Случевскаго. Этюдъ *Аполлона Коринфскаго.* 112 стран. Цѣна 60 к.

Поэтическое творчество Н. А. Майкова. *М. Бородкина.* 84 стр. Цѣна 50 коп.

Д. Н. Садовниковъ и его поэзія. *Аполлона Коринфскаго.* 112 стран. Цѣна 50 к.

Цѣнная находка. Вновь найденныя рукописи А. С. Пушкина. Цѣна 50 коп.

Кончина А. С. Пушкина (Изъ сем. воспом.). Сост. его плем. *Левъ Павлищевъ.* 104 стр. Ц. 50 к.

О славѣ. *Н. М. Соколова.* 80 стр. Ц. 50 к.

О счастьѣ. Психологическіе очерки. *Н. Лухмановой,* изящное изд. 142 стр. Ц. 75 к.

Россія и западъ. Глава изъ книги *Іосифа Голечека*: «Поѣздка въ Россію». 148 стр. Ц. 75 к.

Русскіе чиновники въ былое и наст. вр. Истор. очерки *Е. Карновича.* 127 стр. Ц. 50 к.

СТРАХОВОЕ ОБЩЕСТВО

„РОССІЯ“

въ С.-Петербургѣ, Большая Морская, №. 37.

основной и запасные капиталы свыше 48.000,000 руб.

Общество заключаетъ на выгодныхъ условіяхъ:

Страхованія жизни,

т. е. капиталовъ и доходовъ **для обезпеченія семьи** или **собственной старости, приданаго для дѣвушекъ, стипендій для мальчиковъ** и т. п.

Страхованія отъ несчастныхъ случаевъ

какъ **отдѣльныхъ лицъ**, такъ и **коллективныя страхованія служащихъ и рабочихъ** на фабрикахъ; **страхованія пассажировъ** пожизненныя, годичныя или на меньшіе сроки.

Страхованія отъ огня

движимыхъ и недвижимыхъ имуществъ всякаго рода.

Страхованія транспортовъ

рѣчныхъ, сухопутныхъ и морскихъ; страхованіе **корпусовъ судовъ.**

Страхованія стеколъ

всякаго сорта отъ излома и разбитія.

Заявленія о страхованіи принимаются **и всякаго рода свѣдѣнія** сообщаются въ Правленіи въ **С.-Петербургѣ** (**Большая Морская, соб. д. № 37**) и Агентами Общества во **всѣхъ городахъ** Имперіи.

Дозв. ценз. Спб., 24 Марта 1903 г. Тип. П. П. Сойкина, Стремянная, 12.